

## INTRODUCERE

LEADER reprezintă un concept relativ nou în țara noastră de dezvoltare rurală durabilă. Acesta vine în completarea altor programe europene sau naționale, iar abordarea sa urmărește să ofere comunităților rurale o metodă de implicare a partenerilor locali în orientarea dezvoltării viitoare a zonei lor. LEADER susține sectoare și categorii de beneficiari care, de multe ori, nu sunt sprijinite deloc sau primesc doar un sprijin limitat prin alte programe care funcționează în zonele rurale, precum și activitățile culturale, punerea în valoare a mediului natural, reabilitarea arhitecturii și a clădirilor de patrimoniu, turismul rural, ameliorarea relațiilor dintre producători și consumatori, etc.

Conceptul fundamental din spatele abordării LEADER este că, dată fiind diversitatea zonelor rurale, strategiile de dezvoltare sunt mai productive și mai eficiente, dacă sunt decise și implementate la nivel local, de către actorii locali care utilizează proceduri clare și transparente și beneficiază de susținerea administrațiilor publice corespunzătoare.

LEADER este un instrument important pentru România în reducerea dezechilibrelor economice și sociale și a disparităților dintre urban-rural. Experiența actuală reflectă o capacitate de dezvoltare la nivel local ce nu răspunde în totalitate nevoilor locale, în special în ceea ce privește colaborarea între partenerii publici și privați, iar abordarea strategică trebuie încurajată și dezvoltată.

GAL-urile reprezintă soluția concretă, transformarea în realitate a potențialului pe care comunitățile locale îl pot valorifica pentru a se putea înscrie în această nouă abordare a dezvoltării satului european, o abordare prin care se încurajează întoarcerea și/sau stabilirea tinerilor în teritoriul LEADER și dezvoltarea economică, socială și culturală a acestuia. Pentru a sprijini acest demers noua programare pune accentul pe: stimularea parteneriatelor, transferul de cunoștințe și implementarea inițiativelor inovative, dar, mai ales, implicarea reală a cetățenilor în deciziile strategice pe termen lung, etc.

Teritoriul acoperit de Asociația pentru Dezvoltare Rurală Giurgiu este format din 16 comune: Izvoarele, Calugareni, Rasuceni, Gaujani, Stanesti, Gogosari, Putineiu, Stoenesti, Singureni, Schitu, Malu, Vede, Mihai Bravu, Gostinu, Baneasa si Slobozia.

Implementarea strategiei de dezvoltare locală și de funcționare a Asociației pentru Dezvoltare Rurală Giurgiu, pe baza specificității sale, va contribui la o dezvoltare echilibrată a teritoriului și va accelera evoluția structurală a acestuia. Implicarea actorilor locali în dezvoltarea zonelor în care sunt activi va contribui la dezvoltarea locală și va conduce la o dezvoltare dinamică, pe bazele unei strategii de dezvoltare locală pregătită, implementată și gestionată de către reprezentanții Asociației pentru Dezvoltare Rurală Giurgiu.

LEADER poate fi văzut ca un instrument cheie de dezvoltare rurală a teritoriului Asociației pentru Dezvoltare Rurală Giurgiu, având în vedere că serviciile de bază curente nu întrunesc nevoile populației din teritoriu și nici condițiile sociale, ceea ce se reflectă în dezvoltarea economică a zonei din care face parte teritoriul GAL .

Valoarea adăugată a abordării LEADER în teritoriul Asociației pentru Dezvoltare Rurală Giurgiu derivă din acele inițiative locale care combină soluții ce răspund problematicei existente la nivelul comunităților locale, reflectate în acțiuni specifice acestor nevoi.

Abordarea LEADER este susținută prin Prioritatea de dezvoltare rurală 6B “Încurajarea dezvoltării locale în zonele rurale”, care răspunde următoarelor nevoi identificate prin analiza SWOT la nivelul teritoriului Asociației pentru Dezvoltare Rurală Giurgiu:

- Reducerea gradului de sărăcie și a riscului de excluziune socială;
- Dezvoltarea infrastructurii de bază și a serviciilor în zonele LEADER;
- Crearea de locuri de muncă în zonele LEADER;
- Sprijinirea micilor fermieri;
- Stimularea înființării unor structuri asociative;
- Activități de instruire și de formare a cetățenilor;

Asigurarea sinergiilor dintre priorități va conduce la revitalizarea și dezvoltarea zonelor LEADER.

Valoarea adăugată generată prin Strategia de Dezvoltare Rurală a Asociației pentru Dezvoltare Rurală Giurgiu se regăsește în:

- respectarea caracterului unic al teritoriului;
- crearea și consolidarea prin parteneriate, creșterea capacității instituționale, dezvoltarea și utilizarea resurselor umane și a know-how-ului;
- generarea unor situații de câștig reciproc și avantaje colaborative la nivelul comunității;
- identificarea unor soluții locale integrate și creative pentru problemele manifestate la nivel local .

Deasemenea Asociația pentru Dezvoltare Rurală intenționează să desfășoare activități de cooperare prin schimburi de experiență și bune practici inter-teritoriale și trans-naționale.

## **CAPITOLUL I: Prezentarea teritoriului si a populatiei acoperite - analiza diagnostic**

Indicatorii de context relevanti pentru teritoriul Asocatiei pentru Dezvoltare Rurala Giurgiu, utilizati pentru analiza-diagnostic sunt: Populatie, teritoriul, structura de varsta, densitatea populatiei, rata ocuparii fortei de munca, rata somajului, rata saraciei, structura economiei, structura ocuparii fortei de munca, forta de munca agricola, numarul exploatatilor agricole, suprafata agricola, Zone Natura 2000 si Materia organica din solul terenurilor arabile.

Din punct de vedere administrativ-teritorial, județul Giurgiu cuprinde: municipiul Giurgiu, orașele Mihăilești și Bolintin Vale și 51 de comune. De cele 54 de unități administrativ teritoriale (UAT-uri) aparțin 167 de sate. La nivel de regiune, județul Giurgiu este cel mai puțin urbanizat, având un procent de 5,55% UAT-uri urbane. Municipiul Giurgiu are 4.761 ha, orașul Mihăilești are o suprafață de 6.812 ha, iar orașul Bolintin Vale are 3.900 ha.

Teritoriul ASOCIATIEI PENTRU DEZVOLTARE RURALA GIURGIU cuprinde 16 comune din sudul, sud vestul și centrul județului Giurgiu - Vedea, Călugăreni, Malu, Mihai Bravu, Baneasa, Gostinu, Schitu, Singureni, Stoenesti, Izvoarele, Rasuceni, Putineiu, Gogoșari, Stănești, Slobozia și Gaujani. Numărul total al locuitorilor care fac parte din aria teritorială a ASOCIATIEI PENTRU DEZVOLTARE RURALA GIURGIU este de 47.835 locuitori, dispuși pe o suprafață totală de 1.358,03 km<sup>2</sup> (Anexa 2), rezultând o densitate de 35 loc/km<sup>2</sup>.

Limitele teritoriale ale GAL - ASOCIATIA PENTRU DEZVOLTARE RURALA GIURGIU, sunt următoarele:

N - localitățile din centrul și nordul județului Giurgiu

S - fluviul Dunarea, comunele Fratesti, Daia, Oinacu și Municipiul Giurgiu

E - Comunele Prundu și Comana

V - comuna Toporu și limita cu județul Teleorman

Teritoriul Asocatiei pentru Dezvoltare Rurală Giurgiu este compact iar niciuna dintre localitățile prezente nu sunt incluse în alt GAL.

### **Relieful și clima**

Relieful Asocatiei pentru Dezvoltare Rurală Giurgiu, ca și relieful județului este de câmpie care, în nordul județului se apropie de 150 m altitudine. Ea este despărțită în numeroase fâșii de către afluenții din dreapta ai Argeșului, la sud însă există o singură câmpie, Câmpia Burnazului, înaltă de peste 80 m și limitată spre nord de depresiunea V-E prin care curge Câlniștea, care se întinde pe toată lățimea județului și cade în trepte (terase) către lunca largă, cu bălți, a Dunării. Câmpia Burnazului e de altfel o unitate morfologică mai întinsă, care trece atât de județul Ilfov, către est, cât și în județul Teleorman, către Vest.

Caracteristicile climatice ale teritoriului Asocatiei pentru Dezvoltare Rurală Giurgiu sunt determinate de poziția pe care o are teritoriul județului în cadrul Câmpiei Române și de condițiile geografice locale. Astfel, clima temperat - continentală a sudului țării are în județul Giurgiu caractere de tranziție, rezultate din interferențe climatice ale vestului Câmpiei Romane cu cele ale părții estice, iar topoclimatele sunt influențate de caractere locale ale unităților naturale și antropice. Regimul climatic general se caracterizează prin veri foarte calde, cu cantități de precipitații nu prea importante, care cad în mare parte sub formă de averse și prin ierni relativ reci, marcate la intervale neregulate de viscole puternice și de încălziri frecvente.

Tipul de sol care predomină ASOCIATIA PENTRU DEZVOLTARE RURALA GIURGIU este cernoziomul (încadrat în zonele I și II de fertilitate). Condițiile climatice, formele de relief și materialul parental au determinat formarea de tipuri și subtipuri de sol caracteristice regiunii (brun roșcate de padure, în diverse stadii de podzolire). În prezent aceste soluri sunt încadrate în clasa aluvisoluri roșcate și respectiv aluvisoluri.

### **Economie**

La 31.12.2015, populația stabilă cu vârsta cuprinsă între 18-62 ani din teritoriul ASOCIATIEI PENTRU DEZVOLTARE RURALA GIURGIU este de 24.217 persoane reprezentând 56% din total, din care femei 12.847. La nivelul teritoriului numărul somerilor înregistrați în evidența AJOFM Giurgiu la aceeași dată a fost de 1.811 persoane reprezentând 7,47% din populația stabilă din care 811 femei.

Conform datelor statistice disponibile la 31.12.2014, rata de ocupare la nivelul Județului Giurgiu a fost de 51,98%. Pe sectoare mari de activitate la nivel județean, populația activă este împartită astfel: 43,3% - agricultură, 8,2% - industrie 7,2% - construcții.

Migrarea în străinătate are implicații economice și sociale majore, îndeosebi în zonele rurale. Conform datelor disponibile pe site-ul INS, la 31.12.2011, numărul persoanelor plecate în străinătate erau de 5.444, reprezentând 1,9% din populația stabilă a județului Giurgiu.

La 31.12.2013 numărul total de salariați din teritoriu era de 3.108 din care 19,59% reprezintă salariații din sectorul agricultură și activități conexe iar diferența o reprezintă sectoarele non-agricole.

Întreprinderile active din teritoriul GAL la 31.12.2013 au fost în număr de 409 din care 65 (25%) activează în domeniul agricol.

Comertul este un sector care reprezintă 41% din totalul întreprinderilor iar celelalte activități reprezintă 33% din totalul întreprinderilor active din teritoriu.

Activitățile de producție și servicii non-agricole este foarte slab dezvoltată.

### **Context social**

La nivelul teritoriului ASOCIATIEI PENTRU DEZVOLTARE RURALA GIURGIU sunt 1.625 persoane adulte și 113 copii cu dizabilități aflați în comunitate.

Deasemenea, conform datelor furnizate de AJPIS Giurgiu, în teritoriul GAL sunt 1.335 de persoane care primesc ajutor social și 1.359 persoane care primesc alocație pentru susținerea familiei.

Furnizorii de servicii sociale din teritoriul GAL operează 5 centre în care sunt prestate următoarele servicii:

#### *DGASPC Giurgiu*

- Caminul pentru persoane vârstnice Oncești, com. Stanesti, investiție care a vizat reabilitarea și extinderea unei clădiri existente în vederea gazduirii unui număr de 38 persoane vârstnice;
- Caminul pentru persoane vârstnice Singureni înființat în locația fostului Spital de boli infecțioase Singureni;

*Fundatia „Bambini in Ėmigenza” - Com. Singureni, jud. Giurgiu*

- Servicii sociale de tip rezidential pentru copii cu dizabilitati de tip HIV/SIDA, pentru copii fara dizabilitati, servicii de protectia copilului in regim de urgenta, servicii de asistenta si ingrijire de tip familial cu asistenti maternali profesionisti si servicii de ingrijire de tip rezidential destinate persoanelor adulte cu handicap de tip HIV/SIDA.

*Fundatia „Sfanta Maria Giurgiu”*

- Centrul de recuperare si reabilitare pentru persoanele adulte cu handicap din com. Singureni, jud. Giurgiu, in care se presteaza servicii sociale specializate pentru 15 persoane incadrate in diferite grade de handicap, preluate din structurile DGASPC Giurgiu in baza unor conventii de parteneriat;

*Asociatia Letca Noua, com. Slobozia, jud. Giurgiu*

- desfasoara activitati de protectie sociala cu si fara componenta rezidentiala pentru persoanele aflate in dificultate din motive de ordin spiritual, cultural, fizic, psihic, material si financiar , acreditata ca furnizor de servicii sociale.

In teritoriul GAL exista un numar de 25 scoli primare si gimnaziale, numarul total de elevi inregistrati in anul scolar 2015-2016 fiind de 4.103. De asemenea exista un numar de 13 gradinite, fiind inregistrati 222 de prescolari.

Singura minoritate semnificativa din teritoriul GAL este reprezentata de comunitatea roma. Procentul populatiei de etnie roma din total populatie a teritoriului GAL este de 4,7%, numarul acestora ridicandu-se la 2.294 persoane conform recensamantului populatiei din anul 2011. La nivelul teritoriului GAL ASOCIATIA PENTRU DEZVOLTARE RURALA GIURGIU se regasesc comunitati importante in localitatile: Vedea - 383, Gaujani - 355 , Baneasa - 321, Slobozia - 359, Singureni - 280, Rasuceni - 122, Putineiu 174. Nevoile comunitatii rome se identifica cu cele ale intregii comunitati in care locuiesc, nivelul de integrare fiind unul destul de ridicat, motiv pentru care un numar semnificativ de romi nu si-au declarat etnia, numarul acestora fiind mai mare decat cel prezentat de sursele oficiale.

Incluziunea romilor va fi realizata prin faptul ca toate actiunile prevazute in strategie vor viza si persoanele de etnie roma, in special masura care se desprinde din nevoia de a dezvolta infrastructura sociala, astfel incat sa fie corect scolarizati si integrati in societate.

**Agricultura**

Resursa naturală de bază care constituie suportul dezvoltării economice în teritoriu este **fondul funciar agricol**, funcția dominantă în profilul economico-social al zonei fiind dezvoltarea agriculturii cu cele două ramuri principale: cultura vegetală și creșterea animalelor. Ponderea terenurilor agricole in total teritoriu este de 96,5%.

La nivelul judetului Giurgiu numarul exploatatilor agricole este de 84,454 din care un numar de 83,965 sunt exploatatii fara personalitate juridica.

Dimensiunea medie a unei exploatatii din Judetul Giurgiu este de 3,19 ha.

In judetul Giurgiu, desi exista un numar important de exploatatii agricole mari spre deosebire de alte judete, impactul social al acestora este nesemnificativ, acestea fiind reprezentate de societati comerciale care detin cea mai mare parte a suprafetelor de teren arabil in virtutea unor contracte de arenda incheiate cu proprietarii .

Astfel, in teritoriul GAL cea mai mare parte a exploatatilor sunt de dimensiuni reduse si utilizate pentru practicarea unor activitati agricole de subzistenta sau cedate sub forma de arenda societatilor comerciale mari.

Asocierea dintre fermieri este reprezentata la nivel judetean de unele filiale ale unor federatii nationale, o cooperativa care reuneste fermierii mari si o asociatie a fermierilor din judet care reprezinta interesele tuturor categoriilor de fermieri.

In concluzie, asocierea in vederea cresterii competitivitatii este foarte slab reprezentata, situatie datorata in principal mentalitatii si a experientelor negative din trecut, conform carora asocierea nu se realizeaza pentru interes colectiv, ci doar pentru interesul persoanelor care conduc acea structura.

Prin exemple de bune practici, schimburi de experienta, dezvoltarea structurilor de marketing, realizate si promovate prin sprijin din partea GAL, aceste structuri asociative vor deveni functionale si vor deschide noi oportunitati de dezvoltare economica prin atragerea unor avantaje locale. Astfel puterea colectiva va fi folosita in scopul cresterii prosperitatii membrilor, a familiilor lor si a comunitatii din care fac parte.

La nivelul teritoriului se impune reconversia exploatatilor prin orientarea catre culturi cu valoare adaugata mare care pot fi practicate pe suprafete relativ reduse in vederea crearii si consolidarii unei clase de mijloc care sa sustina dezvoltarea in plan social a acestui sector.

Acest deziderat poate fi sustenabil si realizabil numai daca va fi stimulat interesul pentru asociativitate prin cooperare si asociere, astfel incat exploatatii agricole sa devina competitive din punct de vedere calitativ si cantitativ.

Pentru realizarea acestui deziderat este necesar un nivel de pregatire al resurselor umane, necesarul de specializari precum si calitatea formarii in vederea reconversiei constituie elemente esentiale ale dezvoltarii socio-economice a teritoriului.

### **Infrastructura si servicii de baza**

Situatia actuala a serviciilor de baza si infrastructurii din zona Asociatiei pentru Dezvoltare Rurala Giurgiu afecteaza puternic calitatea vietii din spatiul rural si constituie o piedica pentru dezvoltarea activitatilor economice. Prin urmare, prioritizarea nevoilor si identificarea unor masuri de interventie sunt necesare in zona.

La nivelul teritoriului sunt necesare interventiile in infrastructura si servicii de baza avand in vedere stadiul acestora dupa cum urmeaza:

Lipsa unor utilaje si echipamente specializate pentru interventiile in caz de urgenta, pentru intretinerea spatiilor publice si pentru deservirea altor servicii din cadrul primariilor;

Amenajarea peisagistica a teritoriului si dotarea cu mobilier stradal, sunt elemente aproape inexistente in teritoriul GAL;

Infrastructura de iluminat stradal invecinata si incompleta, care utilizeaza corpuri mari consumatoare de energie electrica;

Infrastructura recreationala pentru populatia din mediul rural slab dezvoltata;

Existenta unor cladiri de interes public (scoli, gradinite, camine culturale, sedii primarii, anexe, etc.) aflate intr-un stadiu avansat de degradare precum si dotarea precara a acestora cu mobilier si echipamente necesare functionarii;

La nivelul teritoriului exista 15 comune din 16 care au un indice de dezvoltare umana locala (IDUL) cu valori mai mici sau egale cu 55. Exceptie face comuna Malu care are un indice de

56,29. Zonele Natura 2000 sunt prezente pe teritoriul a 11 comune conform tabelului de mai jos:

Cod siruta	Judet	Comuna	IDUL 2011	Populatie 2011	urban / rural	Zone Natura 2000	
						Nume Sit	Km <sup>2</sup>
100549	GIURGIU	SLOBOZIA	51,63	2377	rural	Gura Vedei-Saica-Slobozia	5,5
101001	GIURGIU	BANEASA	50,10	5227	rural	Comana	22,9
101662	GIURGIU	CALUGARENI	50,94	6148	rural	Comana	43,4
103194	GIURGIU	GAUJANI	42,65	2513	rural	Gura Vedei-Saica-Slobozia	5,82
103309	GIURGIU	GOGOSARI	29,22	1975	rural		
103354	GIURGIU	GOSTINU	45,37	2032	rural	Gura Vedei-Saica-Slobozia	11,62
103899	GIURGIU	IZVOARELE	34,83	3930	rural		
104118	GIURGIU	MIHAI BRAVU	42,18	2586	rural	Comana	43,2
104715	GIURGIU	PUTINEIU	43,27	2486	rural		
104788	GIURGIU	RASUCENI	21,12	2652	rural		
104975	GIURGIU	SCHITU	23,97	1985	rural	Comana	5,66
105106	GIURGIU	SINGURENI	41,39	3191	rural	Comana	10,26
105295	GIURGIU	STANESTI	41,51	3000	rural		
105348	GIURGIU	STOENESTI	30,68	2249	rural	Comana	3,13
105909	GIURGIU	VEDEA	50,78	3108	rural	Gura Vedei-Saica-Slobozia	10,25
179739	GIURGIU	MALU	56,29	2376	rural	Gura Vedei-Saica-Slobozia	9,94

Sursa: [www.madr.ro](http://www.madr.ro) - Lista UAT-urilor cu valorile IDUL corespunzatoare si Lista ariilor natural protejate Natura 2000

Avand in vedere aspectele prezentate in acest capitol, sunt indeplinite urmatoarele criterii de selectie: CS 1.1, CS 1.2, CS 1.3, CS 2.6 si contine elementele necesare indeplinirii CS 3.1, CS 3.2, CS 3.5.

## **CAPITOLUL II :COMPONENTA PARTENERIATULUI**

În cadrul parteneriatului ASOCIAȚIEI PENTRU DEZVOLTARE RURALĂ GIURGIU s-au asociat **35 membri**, astfel: **16 reprezentanți ai administrației publice locale** - COMUNA IZVOARELE, COMUNA CALUGARENI, COMUNA RASUCENI, COMUNA GAUJANI, COMUNA STANESTI, COMUNA GOGOSARI, COMUNA PUTINEIU, COMUNA STOENESTI, COMUNA SINGURENI, COMUNA SCHITU, COMUNA MALU, COMUNA VEDEA, COMUNA MIHAI BRAVU, COMUNA GOSTINU, COMUNA BANEASA, COMUNA SLOBOZIA , **17 parteneri privați** - BIRLAN MIHAELA PFA, TANASE GABRIEL II, AGRORAL SERV SRL, AGRICOLA BREAZU SRL, AGROMECC STOENESTI SA, TURTUREA M. BEBE ADRIAN II, SINCUC DENISA II, GHEORGHE CORINA MARIANA II, G.F.I MARKET SRL-D, PALALAU ADORIANA CATALINA II, SIMION M. IULIAN PFA, PIRVU FLORINA PFA, DANUT AGRO SRL, LUMI FRUCT 90 SRL, AGROSILVA SRL, MISTRETUL ALB SRL, URUCU FLOREA PFA și **2 reprezentanți ai societății civile**- ASOCIAȚIA PENTRU SPRIJINIREA TURISMULUI ȘI PROTEJAREA MEDIULUI ȘI ASOCIAȚIA FERMIERILOR DIN JUDEȚUL GIURGIU.

Partenerii își asumă elaborarea și implementarea Planului de Dezvoltare Locală în teritoriul stabilit participând la selecția proiectelor în cadrul GAL precum și prin implicarea în dezvoltarea teritoriului prin promovarea zonei ASOCIAȚIEI PENTRU DEZVOLTARE RURALĂ GIURGIU și contribuind astfel la îmbunătățirea mediului și spațiului rural, creșterea calității vieții și diversificarea activităților economice din spațiul rural prin implementarea strategiilor integrate de dezvoltare locală . Parte a teritoriului acoperit de parteneriat a fost, de asemenea, implicat încă din anii 2012-2015 în proiectul finanțat prin Programul Național de Dezvoltare Rurală, Axa prioritară 4 - LEADER, pentru creșterea capacității de implementare a strategiilor de dezvoltare locală prin construcția instituțională a unui parteneriat public - privat, făcând obiectul acțiunilor de informare și animare.

Teritoriul pe care îl acoperă grupul în prezent este unul omogen, coeziv din punct de vedere social, având caracteristici comune, identitate locală, nevoi și așteptări comune. După cum se poate observa, parteneriatul public-privat ASOCIAȚIA PENTRU DEZVOLTARE RURALĂ GIURGIU a respectat criteriul referitor la ponderea partenerilor privați și ai societății civile, în sensul că aceștia se situează peste pragul de 51% pentru selecția potențialelor GAL-uri organizată în sesiunea aprilie- august 2016.

Fiecare entitate care face parte din cadrul parteneriatului va avea gradul său de implicare în realizarea obiectivelor venind cu o anumită experiență fie în administrația publică locală, fie în societatea civilă, fie în diverse sectoare ale economiei: agricultură, servicii, comerț, mediu.

Fiecare partener din cadrul ASOCIAȚIA PENTRU DEZVOLTARE RURALĂ GIURGIU se va implica și va promova Planul de Dezvoltare Locală , va încuraja și promova realizarea investițiilor în cadrul abordării LEADER, va orienta implementarea abordării LEADER spre cele mai bune investiții care să contribuie la dezvoltarea teritoriului, conform Planului de Dezvoltare Locală, va avea interesul ca teritoriul din care face parte să se dezvolte astfel încât obiectivele comune ale teritoriului prezentate în analiza diagnostic să fie îndeplinite.

Membrii GAL s-au implicat în mod activ în propagarea în rândul populației rurale a informațiilor referitoare la LEADER și GAL, la posibilitățile și oportunitățile pe care implementarea Axei LEADER le deschide României în general și zonei ASOCIAȚIEI PENTRU DEZVOLTARE RURALĂ GIURGIU în special.



S-au constituit grupuri de lucru, la care au fost prezenți reprezentanți desemnați ai fiecărui partener semnatar al acordului de parteneriat și alte persoane în calitate de invitați. Aceste grupuri de lucru au avut loc pe toată perioada de elaborare a Planului de Dezvoltare Locală.

S-au organizat comitete de consultare și întâlniri de către membrii parteneriatului cu locuitorii din teritoriul GAL aplicându-se totodată și chestionare pentru a identifica nevoile și a ține cont de sugestiile și recomandările venite din teritoriu.

ASOCIATIA PENTRU DEZVOLTARE RURALĂ GIURGIU include printre membrii săi și reprezentanți ai formelor asociative:

**ASOCIATIA FERMIERILOR DIN JUDETUL GIURGIU** , reprezinta cel mai relevant domeniu pentru teritoriul GAL, desfășoară activități de reprezentare a fermierilor / agricultorilor din toate sectoarele (cultura de camp, legumicultura, pomicultura, viticultura, zootehnie, etc.) din judetul Giurgiu si a intereselor generale ale acestora, in relatiile cu structurile administratiei centrale, ale puterii executive, legislative si judecatoresti, cu alte organisme si federatii, interne si internationale.

**ASOCIATIA PENTRU SPRIJINIREA TURISMULUI ȘI PROTEJAREA MEDIULUI**, reprezentant al promovării turismului și protecției mediului, **este membru partener al ASOCIATIEI PENTRU DEZVOLTARE RURALĂ GIURGIU** . Scopul asociatiei este :

- promovarea și realizarea de proiecte și acțiuni pentru dezvoltare locală, regională și intercomunitară în domeniile de turism, mediu, servicii sociale, transport, protecția animalelor, educație, utilități publice, resurse umane, cercetare inovare, administrație, mediu de afaceri, dezvoltare durabilă, apicultura, pescuit și de a obține finanțări interne și externe necesare derulării acestora ;
- sprijinirea cooperării la nivelul tuturor regiunilor din UE și de a promova dezvoltarea strategică și tactică cu un focus special pe activități de turism, protecția mediului, economie locală, schimburi culturale și sportive, educație continuă etc.

Având în vedere specificul teritoriului, în rândul membrilor parteneriatului public - privat **ASOCIATIA PENTRU DEZVOLTARE RURALĂ GIURGIU** sunt prezente entități care desfășoară activități agricole: Birlan Mihaela PFA, SC Agroral Serv SRL , Agricola Breazu SRL, Agromec Stoenesti SA, Sincu Denisa II, Pirvu Florina PFA, Urucu Florea PFA reprezentanți ai sectorului economic, precum SC G.F.I Market SRL, SC Lumii Fruct 90 SRL , ai serviciilor Palalau Alexandru Adoriana Catalina II, Tanase Gabriel II, ai organizațiilor de mediu, precum **ASOCIATIA PENTRU SPRIJINIREA TURISMULUI ȘI PROTEJAREA MEDIULUI**, ai structurilor asociative din domeniul agricol - **Asociația Fermierilor din Judetul Giurgiu** astfel încât toate sectoarele responsabile de dezvoltarea viitoare a mediului rural au reprezentare.

Scopul principal al asociatiei este reprezentarea fermierilor/ agricultorilor din toate sectoarele (cultura de camp, legumicultura, pomicultura, viticultura, zootehnie, etc.) din judetul Giurgiu si a intereselor generale ale acestora, in relatiile cu structurile administratiei centrale, ale puterii executive, legislative si judecatoresti, cu alte organisme si federatii, interne si international.

În concluzie, sunt respectate condițiile prevăzute în criteriile de selecție CS 2.5 și CS 2.6.



### CAPITOLUL III - ANALIZA SWOT

Bazată pe concluziile analizei diagnostic , pe avantajele comparative ale teritoriului, pe punctele tari și oportunitățile acestuia, strategia, prin structură și conținut urmărește formularea unui răspuns coerent și articulat la problemele și punctele slabe ale regiunii, prin propunerea unei viziuni strategice ce susține dezvoltarea economică și echilibrată a teritoriului, concomitent cu dezvoltarea capacității acestuia de a se adapta și de a putea răspunde la principalele schimbări economice cheie.

Strategia se adresează unei game diverse de probleme economice, sociale și de mediu ale comunităților, care sunt relevante pentru a defini și furniza obiectivele necesare obținerii dezvoltării durabile și creșterii coeziunii economice, sociale și teritoriale. Această viziune se bazează pe acțiunile prevăzute de autoritățile publice locale, de diverși actori locali din sectorul privat, în vederea asigurării unei dezvoltări economice, sociale și teritoriale durabile și pentru a realiza obiectivul general al strategiei.

Obiectivul general strategic este stimularea unui proces de creștere economică durabilă și echilibrată a teritoriului ASOCIATIEI PENTRU DEZVOLTARE RURALA GIURGIU, bazată pe inovare și favorabilă incluziunii sociale, care să conducă la creșterea prosperității și calității vieții locuitorilor săi.

#### Analiza SWOT a teritoriului ASOCIATIEI PENTRU DEZVOLTARE RURALA GIURGIU- Economie

PUNCTE TARI	PUNCTE SLABE
<ul style="list-style-type: none"><li>- Teritoriul GAL prezinta profil economic preponderent agricol</li><li>- Existenta unor exploatare agricole de mari dimensiuni cu rol important in economia locala</li><li>- Forta de munca relativ ieftina in comparatie cu zonele invecinate</li><li>- Numarul in crestere al IMM-urilor din zona</li><li>- Apropierea de un pol economic important</li></ul>	<ul style="list-style-type: none"><li>- Puterea mica de cumparare a pietei locale</li><li>- Infrastructura slab dezvoltata a zonei</li><li>- Capitalul mic de dezvoltare al IMM-urilor din zona</li><li>- Exploatarea suprafetelor mici agricole in conditii de rentabilitate scazuta</li><li>- Educatia redusa a populatiei in domenii diferite de agricultura</li><li>- Gradul redus de integrare a actorilor participanti pe filierele agro-alimentare</li><li>- Slaba reprezentare a sectoarelor productie si servicii non-agricole in economia locala</li></ul>
OPORTUNITATI	AMENINTARI

<ul style="list-style-type: none"> <li>- Accesarea fondurilor nerambursabile din PNDR</li> <li>- Difuzarea de know-how antreprenorial si specializat prin intermediul unor masuri specifice din axa LEADER</li> <li>- Reconvertia in sectorul agricol pentru rentabilizarea fermelor mici si foarte mici</li> <li>- Infiintarea unor structuri asociative pentru stimularea dezvoltarii parteneriatelor cu scop patrimonial</li> </ul>	<ul style="list-style-type: none"> <li>- Cadrul legislativ</li> <li>- Globalizarea economiei care duce la cresterea concurentei pe piata</li> <li>- Migrarea populatiei catre mediul urban</li> <li>- Imbatranirea populatiei</li> </ul>
--	--

### Analiza SWOT a teritoriului ASOCIATIEI PENTRU DEZVOLTARE RURALA GIURGIU- Caracteristici geografice, clima si mediu

PUNCTE TARI	PUNCTE SLABE
<ul style="list-style-type: none"> <li>• Spatiu geografic compact</li> <li>• Caracteristicile solului si relieful de campie permit executarea unor lucrari de calitate (terenurile sunt favorabile culturilor agricole- suprafata generoasa de teren arabil) potrivit legumiculturii;</li> <li>• Apropierea de centre urbane importante , Giurgiu, Bucuresti si de granita cu Bulgaria, ceea ce favorizeaza posibilitatile de colaborare transfrontaliere</li> <li>• Clima calda favorizeaza cultivarea de legume și cereale;</li> <li>• Vegetatie arboricola generoasa in zonele de silvo-stepa;</li> <li>• Prezenta in zona a unor bazine hidrografice importante ( raul Calniste, Neajlov, Dunărea)</li> <li>• Prezenta de drumuri nationale în stare buna</li> <li>• <u>Patrimoniu natural impresionant existent in zona, situri Natura 2000</u></li> </ul>	<ul style="list-style-type: none"> <li>• Seceta din ultimii ani a dus la reducerea productiilor agricole</li> <li>• Cultivarea excesiva a soiurilor hibride</li> <li>• Lipsa sistemelor de irigatii</li> <li>• Resurse naturale limitate</li> <li>• <u>Potential turistic scazut</u></li> </ul>
OPORTUNITATI	AMENINTARI

<ul style="list-style-type: none"> <li>• Localizare in apropierea oraselor Giurgiu si Bucuresti, ceea ce faciliteaza accesul locuitorilor la mari pietele de desfacere</li> <li>• Fond funciar vast care permite dezvoltarea tuturor ramurilor agricole</li> <li>• Dezvoltarea infrastructurii de transport si utilitati pentru cresterea atractivitatii teritoriului pentru investitori</li> <li>• Oportunitati pentru managementul comun al utilitatilor si protectia comuna impotriva inundatiilor</li> <li>• Grad de insorire ridicat care permite valorificarea surselor de energie regenerabila, in special prin utilizarea panourilor fotovoltaice</li> </ul>	<ul style="list-style-type: none"> <li>• Risc de seceta din cauza pozitionarii intr-o zona de silvo-stepa</li> <li>• Nivel redus de implicare a oamenilor pentru dezvoltarea teritoriului si pentru protejarea mediului</li> <li>• Gestionarea defectuasa a patrimoniului de catre autoritati</li> <li>• Sisteme de management pentru prevenirea inundatiilor de proasta calitate care pot avea efecte negative asupra mediului</li> </ul>
--	--

#### Analiza SWOT a teritoriului ASOCIATIEI PENTRU DEZVOLTARE RURALA GIURGIU- Caracteristici demografice si servicii sociale

PUNCTE TARI	PUNCTE SLABE
<ul style="list-style-type: none"> <li>• Populatie activa in special in sectoarul agricol;</li> <li>• Numar mare de persoane angajate in sectorul agricol;</li> <li>• Existenta initiativei economice la nivel local;</li> <li>• Forta de munca ridicata si relativ ieftina;</li> <li>• Omogenitatea populatiei din punct de vedere etnic</li> <li>• Distributia relativa echilibrata a populatiei pe sexe</li> <li>• Spatii disponibile pentru crearea de noi centre de asistenta sociala</li> <li>• Deschiderea autoritatilor locale pentru colaborarea cu mediul privat</li> <li>• Buna integrare a romilor in comunitate;</li> </ul>	<ul style="list-style-type: none"> <li>• Populatie puternic imbatranita;</li> <li>• Sold natural in declin;</li> <li>• Rata de ocupare scazuta;</li> <li>• Migrarea fortei de munca active in strainatate si spre orase;</li> <li>• Forta de munca de slaba calitate ce asigura servicii din zona (educationale, medicale, sociale)</li> <li>• Participare sociala redusa</li> <li>• Nivel de trai si de educatie redus</li> <li>• Descentralizare administrativa redusa</li> <li>• Numarul ridicat al persoanelor cu nevoi speciale care necesita actiuni de protectie sociala</li> <li>• Numarul scazut al centrelor de asistenta sociala din</li> </ul>

	<p>teritoriu</p> <ul style="list-style-type: none"> <li>• Lipsa unor centre de recuperare/integrare si a dotarilor necesare pentru persoanele cu dizabilitati si nevoi speciale</li> </ul>
OPORTUNITATI	AMENINTARI
<ul style="list-style-type: none"> <li>• Facilitarea accesului la informatii prin posibilitatile de organizare in zona a unor cursuri de formare profesionala, informare si difuzare de cunostinte;</li> <li>• Posibilitatea de crestere a numarului de locuri de munca (si implicit a populatiei active) prin facilitarea accesului la finantare a microintreprinderilor;</li> <li>• Promovarea, prin finantari nerambursabile, a integrarii tinerilor in viata rurala si, astfel, retinerea acestora in teritoriu;</li> <li>• Posibilitati de accesare a unor actiuni si programe ale organizatiilor nationale sau internationale in favoarea persoanelor cu nevoi special si a grupurilor defavorizate;</li> <li>• Promovarea, prin finantare nerambursabila, a formarii profesionale a fermierilor;</li> <li>• Stimularea revenirii in tara a persoanelor plecate in strainatate, o data cu dezvoltarea zonei;</li> <li>• Cresterea calitatii educatiei prin investitii in infrastructura</li> </ul>	<ul style="list-style-type: none"> <li>• Riscul excluderii sociale a locuitorilor din zona din cauza nivelului redus de trai si de educatie al acestora;</li> <li>• Tendinta de imbatranire a populatiei din cauza migrarii fortei de munca tinere in aglomerari urbane si in strainatate;</li> <li>• Sistemul educational nu permite generearea de resurse umane conform cererii pietei muncii din teritoriu</li> </ul>

**Analiza SWOT a teritoriului ASOCIATIEI PENTRU DEZVOLTARE RURALA GIURGIU- Caracteristici infrastructura si servicii de baza**

PUNCTE TARI	PUNCTE SLABE
<ul style="list-style-type: none"> <li>• Sisteme de educatie primara si secundara bine dezvoltate</li> <li>• Existenta unor centre culturale in majoritatea comunelor din teritoriu</li> <li>• Investitii finalizate, in curs de executie si bugetate in vederea implementarii in infrastructura de drumuri apa/apa uzata in aglomerarile importante din teritoriul GAL</li> <li>• Capacitate buna de accesare si gestionare a fondurilor europene</li> </ul>	<ul style="list-style-type: none"> <li>• Dotare materiala precara a unitatilor de invatamant</li> <li>• Dotarea materiala precara a unor camine culturale</li> <li>• Slaba dotare a serviciilor voluntare pentru situatii de urgenta cu echipamente, masini si utilaje de interventie in situatii de criza</li> <li>• Sisteme de iluminat stradal mari consumatoare de energie</li> <li>• Lipsa spatiilor de relaxare si agrement in Teritoriul GAL</li> <li>• Servicii publice de slaba calitate</li> <li>• Lipsa unor amenajari peisagistice si slaba dotare cu mobilier stradal in teritoriul GAL</li> </ul>
OPORTUNITATI	AMENINTARI
<ul style="list-style-type: none"> <li>• Accesarea fondurilor europene pentru imbunatatirea infrastructurii de baza</li> <li>• Posibilitatea alimentarii cu energie regenerabila si utilizarea unor instalatii cu consum redus in realizarea investitiilor</li> <li>• Asocierea in vederea utilizarii fondurilor puse la dispozitie pentru structuri asociative</li> </ul>	<ul style="list-style-type: none"> <li>• Lipsa fondurilor pentru acoperirea tuturor investitiilor necesare in infrastructura de baza</li> <li>• Slaba implicare a autoritatilor judetene si centrale in realizarea proiectelor</li> </ul>

## CAPITOLUL IV: Obiective, prioritati si domenii de interventie

Pentru valorificarea tuturor punctelor forte specifice zonei ASOCIATIEI PENTRU DEZVOLTARE RURALA GIURGIU, si implicit pentru o dezvoltare echilibrată a acestui teritoriu, prin analizele diagnostic si SWOT și, de asemenea, în urma unor consultări ale tuturor partenerilor grupului, au fost stabilite următoarele masuri, ca și puncte cheie ale teritoriului și drept urmare axul în jurul căruia se vor centra toate acțiunile viitoare ale grupului.

1. Sprijinirea infiintarii unor exploatații in sectorul legumicol - legume cultivate in sere si solarii, in special ale tinerilor pana in 40 ani. Sprijinul forfetar a fost desemnat ca fiind cea mai eficienta forma de sprijin cu o intensitate limitata între 10.000 si 15.000 euro.
2. Formarea profesionala in sectorul legumicol pentru beneficiarii sprijinului;
3. Sprijinirea infiintarii unei forme asociative, cu prioritate a celor care au in componenta beneficiari sprijiniti prin GAL;
4. Sprijin forfetar pentru investitii in crearea activitatilor de productie si servicii neagricole care sa conduca la crearea de noi locuri de munca si la diversificarea economiei locale;
5. Sprijin pentru realizarea de investitii in infrastructura sociala pentru a spori capacitatea de a sustine un nivel decent de educatie, de ingrijire a persoanelor vulnerabile si de integrare a categoriilor marginalizate.
6. Sprijin pentru dezvoltarea locala in interes colectiv a comunitatilor din teritoriul GAL.

Masurile contribuie la obiectivele transversale astfel:

M1/1C - Formarea profesionala care vizeaza tehnologii inovative si prietenoase cu mediul vor primi punctaj suplimentar la selectie

Investitiile care integreaza tehnologii de utilizare a energiei din surse regenerabile vor primi punctaj suplimentar la selectie pentru toate celelalte masuri cuprinse in planul de finantare.

Obiectivul de dezvoltare rurală	Prioritati de dezvoltare rurala	Domenii de interventie	Masuri	Indicatori de rezultat cf Reg 1305/2013	Indicatori de monitorizare cf Ghidul Solicitantului 19.2
Favorizarea competitivității agriculturii	P1: Încurajarea transferului de cunoștințe și a inovării în agricultură, în silvicultură și în zonele rurale	1C Incurajarea invatarii pe tot parcursul vietii si a formarii profesionale in sectoarele agricol si forestier	M1/1C: Sprijin pentru formarea profesionala in sectorul legumicol care contribuie la dobandirea de abilitati orientate catre practicarea unui	Numarul total al participantilor instruiti	Numarul total al participantilor instruiti



			management tehnologic si economic eficient		
	P2: Creșterea viabilității exploatațiilor și a competitivității tuturor tipurilor de agricultură în toate regiunile și promovarea tehnologiilor agricole inovatoare și a gestionării durabile a pădurilor	2A) Îmbunătățirea performanței economice a tuturor exploatațiilor agricole și facilitarea restructurării și modernizării exploatațiilor, în special în vederea creșterii participării pe piață și a orientării spre piață, precum și a diversificării activităților agricole	M2/2A: "Sprijin forfetar pentru investitii in solarii de legume pentru dezvoltarea clasei de mijloc si crearea de noi locuri de munca in teritoriul GAL	Procentajul exploatațiilor agricole cu sprijin prin PDR pentru investitii in restructurare sau modernizare	Numarul de exploatatii agricole / beneficiari sprijiniti
	P3: Promovarea organizării lanțului alimentar, inclusiv procesarea și comercializarea produselor agricole, a bunăstării animalelor și a gestionării riscurilor în agricultura	3A: Îmbunătățirea competitivității producătorilor primari printr-o mai bună integrare a acestora în lanțul agroalimentar prin intermediul schemelor de calitate, al creșterii valorii adăugate a produselor agricole, al promovării pe piețele locale și în cadrul circuitelor scurte de aprovizionare, al grupurilor și organizațiilor de producători și al organizațiilor interprofesionale	M3/3A: Sprijin pentru înființarea și funcționarea structurilor asociative ale producătorilor primari	Numarul de exploatatii agricole care primesc sprijin pentru participarea la sistemele de calitate, la piețele locale și la circuitele de aprovizionare scurte, precum și la grupuri/ organizații de producători	Numarul de exploatatii agricole care primesc sprijin pentru participarea la sistemele de calitate, la piețele locale și la circuitele de aprovizionare scurte, precum și la grupuri/ organizații de producători

Obținerea unei dezvoltări teritoriale echilibrate a economiilor și comunităților rurale, inclusiv crearea și menținerea de locuri de muncă	P6: Promovarea incluziunii sociale, a reducerii sărăciei și a dezvoltării economice în zonele rurale	6 A Facilitarea diversificării, a înființării și a dezvoltării de întreprinderi mici, precum și crearea de locuri de muncă;	M04/6A: Sprijin pentru investiții în crearea activităților de producție și servicii nonagricole	Locuri de muncă create în cadrul proiectelor sprijinite	Numărul de locuri de muncă create
		6B Încurajarea dezvoltării locale în zonele rurale	M5/6B Sprijin pentru realizarea de investiții în infrastructura socială	Procentajul populației rurale care beneficiază de servicii / infrastructuri îmbunătățite	Populație netă care beneficiază de servicii/infrastructuri îmbunătățite
			M6/6B Sprijin pentru dezvoltarea locală în interes colectiv a comunităților din teritoriul GAL	Procentajul populației rurale care beneficiază de servicii / infrastructuri îmbunătățite	Populație netă care beneficiază de servicii/infrastructuri îmbunătățite

Prin măsurile propuse se dorește îmbunătățirea performanțelor economice ale exploatațiilor mici agricole prin dezvoltare, reconversie și formare profesională, înființarea și/sau funcționarea unei structuri asociative a acestor producători primari pentru integrarea lor în lanțul agroalimentar, înființarea și dezvoltarea de întreprinderi mici care să desfășoare activități de producție și servicii nonagricole în teritoriul GAL, care să conducă împreună la crearea de noi locuri de muncă și să atingă obiectivele transversale, inovare, mediu și climă.

Comunitățile locale vor fi sprijinite pentru dezvoltarea în beneficiul comun al tuturor locuitorilor prin investiții în infrastructura socială și investiții în interes colectiv.

Conform elementelor prezentate în acest capitol, sunt îndeplinite criteriile de selecție CS 4.1, CS4.4 și CS 4.5.

## CAPITOLUL V - PREZENTAREA MASURILOR

### FISA MASURII 1/1C

Denumirea măsurii -Sprijin pentru formarea profesionala in sectorul legumicol care contribuie la dobandirea de abilitati orientate catre practicarea unui management tehnologic si economic eficient

CODUL Măsurii - M1/1C

Tipul măsurii:

- INVESTITII
- XSERVICII
- SPRIJIN FORFETAR

#### 1. Descrierea generală a măsurii

##### 1.1. Justificare si corelare cu analiza:

Pe teritoriul celor 16 localitati ale Asociatiei pentru Dezvoltare Rurala Giurgiu, a existat o traditie in legumicultura. In prezent exista un potential urias pentru dezvoltarea acestui sector, prin prisma dorintei micilor fermieri din teritoriu de infiintare a unor solarii pentru cultivarea legumelor. Exploatarea suprafetelor mici pe care se cultiva in prezent grau, porumb, floarea soarelui, rapita, etc., va deveni rentabila prin investitii in solarii de legume. Pentru ca astfel de investitii sa devina viabile, este necesara formarea profesionala a beneficiarilor in domeniul legumicol, al managementului tehnologic si economic pentru acest tip de activitate. Cunostintele astfel acumulate vor contribui la o productie primara superioara din punct de vedere calitativ si cantitativ, precum si exploatarea cu un consum minim de resurse naturale si umane.

Măsura indeplineste criteriile de selectie CS 4.2 si CS 4.5

##### 1.2. Obiectiv(e) de dezvoltare rurală Reg(UE) 1305/2013:

- i) Favorizarea competitivității agriculturii

##### 1.3. Obiectivele specifice / locale ale măsurii:

Măsura contribuie la atingerea următoarelor obiective specifice:

- Dezvoltarea de noi produse, practici, procese si tehnologii în sectorul agricol si transferul celor mai bune practici in teritoriul GAL
- Vizeaza actiuni în scopul atenuării schimbărilor climatice sau al adaptării la acestea
- Presupune abordări privind proiectele de mediu si practicile ecologice în curs, inclusiv gestionarea eficientă a apei, utilizarea energiei din surse regenerabile
- Creaza noi locuri de munca datorita unei mai bune valorificari a resurselor
- Stimuleaza activitatea economica a tinerilor fermieri in mediul rural
- Implica diversificarea activităților agricole în directia activităților privind sănătatea, integrarea socială si educatia pentru mediu si alimentatie.

##### 1.4. Contributie la prioritatea/prioritățile prevăzute la art.5, Reg.(UE) nr.1305/2013:

Prioritatea 1. Încurajarea transferului de cunostinte si a inovării în agricultură, în silvicultură si în zonele rurale

1.5. Măsura corespunde prevederilor art. 14, (1) din Reg. (UE) nr. 1305/2013 si nevoilor identificate la nivelul teritoriului GAL privind reconversia culturilor aferente suprafetelor mici si dobandirea de competente in vederea realizarii acesteia

**1.6. Contributia la domeniul de interventie prevăzut la art.5, Reg.(UE) nr.1305/2013:**

DI 1C Incurajarea invatarii pe tot parcursul vietii si a formarii profesionale in sectoarele agricol si forestier

**1.7. Contributia la urmatoarele obiective transversale ale Reg.(UE) 1305/2013:**

• **Inovare**

Va fi incurajata utilizarea de noi procese si tehnologii în sectorul legumicol, conducând la cresterea gradului de inovare din sector. Totodată, prin formare profesionala, micii producători isi pot insusi modalități inovatoare de comercializare a unui volum mai mare de produse proprii si de atragere a unor noi categorii de consumatori. Activitățile de formare profesionala ar permite fermierilor să invete cum sa capitalizeze în comun produsele obtinute, să-si adapteze productia la cerintele pietei, să aibă un acces mai bun la inputuri, să-si optimizeze costurile de productie, să creeze lanturi scurte de aprovizionare si să facă față diferitelor provocări de pe piață.

• **Protectia mediului si atenuarea schimbarilor climatice si de adaptare la acestea**

Operatiunile sprijinite pot deveni un pilon important pentru adaptarea sectorului agricol la schimbările climatice, oferind totodată solutii eficiente si inovative cum ar fi soiuri rezistente la secetă, tehnici si sisteme cu un număr limitat de interventii asupra solului, contribuind astfel la reducerea pierderilor de apă si a degradării solului. Sprijinul acordat va contribui indirect la dezvoltarea obiectivelor transversale de mediu si clima prin indeplinirea obiectivelor domeniilor de interventie 2A, 3A, si 6B si dezvoltarea de procese si tehnici noi care pot avea un impact benefic asupra mediului (de ex. prin reducerea utilizării de îngrășăminte, cresterea cantității de apă din sol, reducerea consumului de apă, etc.) sau prin proiecte care facilitează utilizarea surselor regenerabile de energie în agricultură.

**1.8. Complementaritatecu alte măsuri din SDL:**

**M02/2A:** "Sprijin forfetar pentru investitii in solarii de legume pentru dezvoltarea clasei de mijloc si crearea de noi locuri de munca in teritoriul GAL"

**M03/3A:**"Sprijin pentru infiintarea si functionarea structurilor asociative ale producatorilor primari"

- M2/2A vizeaza in mod direct fermierii, in timp ce M1/1C are ca beneficiar direct un furnizor de servicii de formare sau de alte servicii de transfer de cunostinte si de actiuni de informare, iar ca beneficiari indirecti fermierii, inclusiv pe cei care obtin finantare prin intermediul M02/2A .
- M03/3A vizeaza in mod direct o structura asociativa a fermierilor, in timp de masura M1/1C are ca beneficiari indirecti fermierii membrii sau viitori membrii ai structurii asociative, inclusiv pe cei care obtin finantare prin intermediul M2/2A.

**M06/6B:** "Sprijin pentru dezvoltarea locala in interes colectiv a comunitatilor din teritoriul GAL"

- Atat M1/1C, cat si M6/6B au ca beneficiari indirecti „populatia locala”, ambele tintind imbunatatirea nivelului de trai al populatiei locale in ansamblul sau prin investitii de interes colectiv.

**1.9. Sinergia cu alte măsuri din SDL:** M01/1Ccontribuie exclusiv la realizarea P1: Încurajarea transferului de cunostinte si a inovării în agricultură, în silvicultură si în zonele rurale

**2. Valoarea adăugată a măsurii**

Formarea profesionala va ajuta la abordarea dezavantajelor legate de nivelul scazutde cunostinte specifice acestui sector din teritoriul GAL.

Utilizarea de tehnologii inovatoare este reflectată în efectele socio-economice si de mediu, cum ar

fi: cresterea productiei, reducerea consumului de apa, îmbunătățirea condițiilor de lucru ale fermierilor, mentinerea structurii solului, conservarea si îmbunătățirea caracteristicilor solului, cresterea rezervei de apă din sol, utilizarea surselor de energie regenerabile etc. Sprijinul acordat în cadrul masurii de formare profesionala va încuraja utilizarea de noi procese si tehnologii în sectorul legumicol, vizand cresterea gradului de inovare la nivelul GAL ASOCIATIA PENTRU DEZVOLTARE RURALA GIURGIU, in concordanta cu obiectivele de mediu si clima.

### 3. Trimiteri la alte acte legislative

- Legislatie UE: Regulamentul (UE) nr. 1303/2013, Regulamentul (UE) nr. 1305/2013

### 4. Beneficiari directi/indirecti (grup tinta)

#### 4.1. Beneficiari directi:

- Furnizori de servicii de formare sau de alte servicii de transfer de cunostinte si de actiuni de informare

#### 4.1. Beneficiari indirecti:

- Fermierii din teritoriul GAL, membri actuali ai unei forme asociative ori viitori membri
- Fermieri finantati de catre GAL in cadrul masurilor M2/2A, M3/2B
- Populatia locala vizata si de M6/6B.
- Persoanele din categoria populatiei active aflate în căutare a unui loc de muncă.

### 5. Tip de sprijin (conform prevederilor art. 67 din Reg. (UE) nr. 1303/2013)

Sprijinul va fi acordat sub forma rambursarii costurilor eligibile suportate si platite efectiv.

Se poate solicita plata unui avans de pana la 50% conditionat de constituirea unei garantii bancare sau a unei garantii echivalente corespunzatoare procentului de 100% din plata avansului in conformitate cu art. 45 (4) si art. 63 ale Reg. (UE) nr. 1305/2013.

### 6. Tipuri de actiuni eligibile si neeligibile

#### 6.1. Tipuri de actiuni eligibile\*:

- Actiuni de formare profesionala si dobandire de competente in domeniul agricol, ca de exemplu:
  - Diversificarea activitatilor in exploatarele agricole, imbunatatirea calitatii productiei, igiena si siguranta alimentelor, siguranta muncii, folosirea fertilizantilor si amendamentelor in agricultura in concordanta cu standardele Uniunii Europene;
  - Imbunatatirea si incurajarea afacerilor;
  - Imbunatatirea cunostintelor privind protectia mediului;
  - Pregatire tehnica ( tehnologii specifice, introducerea de inovatii, difuzarea rezultatelor cercetarii si a gestionarii durabile a resurselor naturale, etc.)
  - Managementul durabil al terenurilor agricole;
  - Dezvoltarea unor capacitati inovative in lantul agro-alimentar;
- activitati demonstrative si actiuni de animare.
- Sprijin financiar acordat pentru participarea fermierilor la diferite intruniri tematice, targuri, expozitii, proiecte de succes, evenimente care pot contribui la informarea acestora privind noile tehnologii sau pentru actiuni de schimb de experienta;
- Schimburi pe termen scurt la nivelul conducerii exploatarele si vizite in exploatare;

#### Pentru implementarea actiunilor mai sus mentionate sunt eligibile urmatoarele costuri:

- Cheltuieli cu personalul (formatori, specialisti, etc.)
- Cheltuieli cu inchirierea de sali si echipamente pentru desfasurarea cursurilor;

- Deplasarea , cazarea si diurna participantilor;
- Elaborarea de materiale de informare (pixuri, mape, afise, pliante, brosure, banere, materiale publicitare diverse etc.
- Taxe de participare/intrare/vizitare la conferinte, targuri, expozitii, simpozioane, etc.;

**Srijinul se va acorda** pentru activitățile prevăzute pentru îndeplinirea obiectivelor din cadrul planului de proiect.

Toate costurile trebuie sa fie rezonabile, justificate si sa corespunda principiilor unei bune gestionari financiare.

#### **6.2. Tipuri de actiuni neeligibile:**

- Cursurile de instruire sau de formare care fac parte din programele sau sistemele normale de invatamant de nivel secundar sau superior;

**Pentru implementarea actiunilor mai sus mentionate NU sunt eligibile urmatoarele costuri:**

- cheltuielile cu achizitionarea de echipamente;
- cheltuieli efectuate înainte de semnarea contractului de finantare a proiectului;
- cheltuieli cu achizitia mijloacelor de transport pentru uz personal si transport persoane,
- cheltuieli cu investitiile ce fac obiectul dublei finantări care vizează aceleasi costuri
- cheltuieli în conformitate cu art. 69, alin (3) din R (UE) nr. 1303/2013 si anume: dobânzi debitoare, achizitionarea de terenuri construite si neconstruite, taxa pe valoarea adăugată, cu exceptia cazului în care aceasta nu se poate recupera în temeiul legislatiei nationale;

Lista actiunilor si costurilor eligibile si neeligibile se va completa in Ghidul Solicitantului, inclusiv cu prevederile HG Nr. 226/2015.

#### **6.5. Respectarea schemei de ajutor de minimis: Nu e cazul.**

#### **7. Conditii de eligibilitate:**

- Solicitantul se încadrează în categoria beneficiarilor eligibili;
- Solicitantul are prevazut in obiectul de activitate formarea profesionala sau informare sau difuzare de cunostinte;
- Dispune de personal calificat (pentru fiecare domeniu de actiune va prezenta documente care sa ateste calificarea sau experienta in desfasurarea acestor actiuni);
- Proiectul trebuie să se încadreze în tipurile de activități sprijinite prin măsură;
- Solicitantul are acces la facilitati corespunzatoare activitatilor specifice;
- Dispune de capacitate tehnica si financiara necesare derularii activitatilor specifice;
- Nu este in stare de faliment sau lichidare;
- Si-a indeplinit obligatiile de plata a impozitelor, taxelor si contributiilor de asigurari sociale catre bugetul de stat;
- În Cererea de finanțare solicitantul demonstrează prin activitățile propuse și cerințele formulate pentru resursele umane alocate acestora, oportunitatea și necesitatea proiectului
- Grupul tinta este format din persoane care isi desfasoara activitatea sau au domiciliul pe teritoriul GAL;
- Solicitantul nu se regaseste in Bazele de date privind dubla finantare;
- Solicitantul si-a insusit in totalitate angajamentele luate in declaratia pe propria raspundere anexa la Cererea de Finantare;

## 8. Criterii de selectie

Selectia va fi facuta in functie de cel mai avantajos punctaj obtinut in urma aplicarii unor criterii de selectie pentru proiectele beneficiarilor eligibili care se refera la:

- Caracteristici privind nivelul calitativ si tehnic;
- Se adreseaza beneficiarilor indirecti cu varsta de cel mult 40 ani;
- Se adreseaza beneficiarilor care sunt membrii unei forme asociative sprijinite prin masura M3/3A;
- Se adreseaza beneficiarilor indirecti care au depus sau implementat un proiect in cadrul masurii M2/2A;
- Tematica cuprinde elemente de protectia mediului si utilizarea de energie din surse regenerabile;
- Numarul participantilor instruiti

Principiile de selectie vor fi detaliate suplimentar R (UE) nr. 1305/2013.

## 9. Sume aplicabile si rata sprijinului

Pornind de consultarile realizate in cadrul intalnirilor realizate cu reprezentantii sectorului agricol, precum si cu participarea sectorului public si al societatii civile, a rezultat nevoia formarii profesionale a producatorilor primari, fiind propuse si estimate din punct de vedere pecuniar activitati utile si necesare acestui domeniu. Valoarea sprijinului nerambursabil privind cheltuielile eligibile va fi cuprinsa intre: 5.000 - 37.630 Euro. Pondere sprijinului nerambursabil va fi de **100%** din totalul cheltuielilor eligibile, actiunile propuse facand parte din operatiunile generatoare de venit cu utilitate publica.

## 10. Indicatori de monitorizare

- Indicatori de rezultat: numarul total al participantilor instruiti - minim 20 persoane instruite
- Indicatori de realizare: cheltuieli publice totale

## FISA MASURII 2/2A

Denumirea măsurii - "Sprijin forfetar pentru investitii in solarii de legume pentru dezvoltarea clasei de mijloc si crearea de noi locuri de munca in teritoriul GAL"

CODUL Măsurii - M 2/2A

Tipul măsurii:

- INVESTIȚII
- SERVICII
- SPRIJIN FORFETAR

### 1. Descrierea generală a măsurii

Implementarea acestei masuri la nivelul teritoriului **GAL** a reiesit din necesitatea oferirii unui sprijin pentru fermierii care doresc sa infiinteze sau sa desfasoare o activitate mai profitabila in cadrul unei exploataii agricole. Tinand cont ca aceasta zona se afla intr-o zona cu potential ridicat pentru cultivarea legumelor si apropierea de marile centre de desfacere a productiei, fermierii vor fi motivati si incurajati sa practice legumicultura, activitate care le va asigura resurse financiare reducandu-se astfel migratia catre mediul urban, ducand la crearea unei clase de mijloc consistente in teritoriul GAL. Sprijinul oferit in cadrul acestei masuri va

crește gradul de ocupare în teritoriu și nivelul de trai ducând la reducerea disparităților dintre mediul rural și cel urban. De asemenea vor fi îmbunătățite performanțele exploatațiilor agricole printr-un management corespunzător cu efecte pozitive asupra productivității muncii și competitivității pe piața a produselor agricole. Aderarea la parteneriate de tip cooperativă va crește gradul de valorificare a produselor și va avea următoarele beneficii: reducerea numărului de intermediari din lanțul de distribuție, asigurarea unei mai bune desfacere a produselor generând venituri regulate, achiziții făcute în comun cu discounturi semnificative și asigurarea puterii de negociere în stabilirea prețurilor.

Măsura îndeplinește criteriile de selecție CS 4.2, CS 4.4 și CS 4.5

## **1.2. Obiectiv(e) de dezvoltare rurală Reg. (UE) 1305/2013, art. 4:**

i) Favorizarea competitivității agriculturii

### **1.3. Obiectivele specifice / locale ale măsurii:**

Măsura contribuie la atingerea următoarelor obiective specifice:

- Creșterea numărului de exploatații legumicole în spații protejate;
- Creșterea gradului de ocupare a populației din teritoriu ASOCIATIA PENTRU DEZVOLTARE RURALA GIURGIU;
- Crearea de locuri de muncă;
- Încurajarea creării și aderării la parteneriate de tip cooperativă;
- Reducerea disparităților dintre mediul rural și cel urban;
- Diminuarea migrației forței de muncă spre mediul urban.

### **1.4. Contribuție la prioritatea/prioritățile prevăzute la art.5, Reg.(UE) nr.1305/2013:**

P2: Creșterea viabilității exploatațiilor și a competitivității tuturor tipurilor de agricultură în toate regiunile și promovarea tehnologiilor agricole inovatoare și a gestionării durabile a pădurilor

**1.5. Măsura corespunde obiectivelor art.19 din Reg.(UE) nr. 1305/2013-** Dezvoltarea exploatațiilor și a întreprinderilor, (1)(a)(iii) - dezvoltarea fermelor mici

### **1.6. Contribuția la domeniul de intervenție prevăzut la art.5, Reg.(UE) nr.1305/2013:**

2A-Îmbunătățirea performanței economice a tuturor exploatațiilor agricole și facilitarea restructurării și modernizării exploatațiilor, în special în vederea creșterii participării pe piața și a orientării spre piața, precum și a diversificării activităților agricole.

### **1.7. Contribuția la următoarele obiective transversale ale Reg. (UE) 1305/2013:**

- Inovare

Încurajarea reconversiei exploatațiilor agricole prin înființarea de solarii pentru cultivarea legumelor va facilita procesele inovatoare în sectorul agro-alimentar, fermierii fiind mai deschiși să aplice tehnologii și procese noi. De asemenea, fermierii au un rol important în diseminarea de bune practici, idei și concepte noi, deoarece au acces mai facil la informații noi, inovatoare. Sprijinul acordat exploatațiilor agricole de mici dimensiuni din domeniul legumiculturii va facilita accesul acestora pe piață, și adoptarea unor tehnici și metode noi și unor tehnologii inovatoare, etc. Diversificarea activităților economice în zonele rurale va deschide noi oportunități și posibilități pentru adoptarea de metode noi și utilizarea de tehnologii inovatoare, sporind astfel atractivitatea teritoriului GAL ASOCIATIA PENTRU DEZVOLTARE RURALA GIURGIU.

- Protecția mediului și atenuarea schimbărilor climatice și adaptarea la acestea.



Măsura va contribui la prevenirea abandonului terenurilor agricole prin sprijinirea fermierilor, inclusiv în vederea îndeplinirii statutului de fermieri activi. De asemenea, măsura promovează investițiile pentru producerea și utilizarea energiei regenerabile, prelucrarea deșeurilor, a reziduurilor, precum și a celor pentru reducerea emisiilor de gaze cu efect de seră și de amoniac în agricultură. Sprijinul vizează, totodată, adaptarea fermelor mici la schimbările climatice și reducerea vulnerabilității acestora prin adoptarea unor culturi rezistente la schimbări climatice și minima intervenție asupra solului și economisirea apei în agricultură.

#### **1.8. Complementaritatea cu alte măsuri din SDL: M1/1C, M3/3A**

- Beneficiarii direcți ai M2/2A -fermierii - vor fi beneficiarii indirecti ai M1/1C „Sprijin pentru formarea profesională în sectorul legumicol care contribuie la dobândirea de abilități orientate către practicarea unui management tehnologic și economic eficient” prin includerea lor în rândul participanților la toate acțiunile desfășurate în cadrul acestei măsuri.
- Beneficiarii direcți ai M2/2A -fermierii - vor fi beneficiari indirecti ai măsurii 3/3A “Sprijin pentru înființarea și funcționarea structurilor asociative ale producătorilor primari” prin înscrierea lor în forma asociativă.

**1.9. Sinergia cu alte măsuri din SDL:** - P2: Creșterea viabilității exploatațiilor și a competitivității tuturor tipurilor de agricultură în toate regiunile și promovarea tehnologiilor agricole inovatoare și a gestionării durabile a pădurilor este îndeplinită exclusiv prin intermediul M2/2A.

#### **2. Valoarea adăugată a măsurii**

Principalul scop al măsurii este de a oferi fermierilor din teritoriul GAL ASOCIATIA PENTRU DEZVOLTARE RURALA GIURGIU sprijinul material necesar pentru a înființa și gestiona exploatații legumicole care să fie orientate către nevoile pieței și ale consumatorilor. De asemenea este încurajată orientarea spre constituirea sau aderarea la parteneriate de tip cooperativă care să asigure o mai bună valorificare a produselor obținute și venituri constante care să asigure continuitatea și dezvoltarea activităților derulate.

Proiectele implementate vor aduce plus valoare teritoriului prin:

- Înființarea de exploatații legumicole în spații protejate;
- Îmbunătățirea managementului;
- Creșterea competitivității în cadrul acestui sector;
- Susținerea procesului de asociere în cooperative / asociații interprofesionale
- Implementarea de norme de protecție a mediului și igiena.

Totodată prin această măsură se oferă noi oportunități de dezvoltare a sectorului legumicol:

- Identificarea unor soluții locale inovative pentru problemele existente la nivel local;
- Crearea a cel puțin 20 noi locuri de muncă;
- Implementarea de acțiuni „prietenoase cu mediul”;
- Creșterea productivității în sectorul legumicol.
- Reconversia exploatațiilor agricole

Proiectele selectate vor contribui la stimularea inovării în teritoriul GAL ASOCIATIA PENTRU DEZVOLTARE RURALA GIURGIU prin introducerea și dezvoltarea de tehnologii și procedee noi, diversificarea producției, ajustarea profilului, nivelului și calității producției la cerințele pieței, precum și introducerea și utilizarea energiei din surse regenerabile. Investițiile realizate în cadrul

acestei măsuri vor fi din categoria celor „prietenose cu mediul”, fiind selectate cu prioritate proiectele care adoptă soluții de obținere a energiei din surse regenerabile, cele pentru reducerea emisiilor de gaze cu efect de sera și reducerea emisiilor de amoniac din agricultura.

### 3. Trimiteri la alte acte legislative

- Legislatie UE: Regulamentul (UE) nr. 1303/2013, Regulamentul (UE) nr. 1305/2013, Regulamentul (UE) nr. 1242/2008, Regulamentul delegat (UE) nr. 807/2014, Regulamentul de punere în aplicare (UE) nr. 808/2014, Recomandarea 2003/361/CE din 6 mai 2003;
- Legislatie națională: Legea nr. 346/2004, Ordonanță de urgență a Guvernului României nr. 44/2008.

### 4. Beneficiari direcți/indirecți (grup țintă)

#### 4.1. Beneficiari direcți:

- Fermierii (PFA, IL, SRL): care detin ( în proprietate, comodat, inchiriere, arenda) un teren intravilan sau extravilan care permite realizarea unor spații protejate cu dimensiunea între 500 m<sup>2</sup> și 1000 m<sup>2</sup> pentru cultivarea legumelor;

#### 4.2. Beneficiari indirecți:

- Forma asociativă (cooperative, asociație interprofesională) finanțată de M3/3A în care beneficiarii direcți ai M02/2A ar putea fi membri.
- Persoanele din categoria populației active aflate în căutarea unui loc de muncă.

### 5. Tip de sprijin (conform prevederilor art. 67 din Reg. (UE) nr. 1303/2013)

Sprijinul va fi acordat sub formă de sumă forfetară pentru finanțarea înființării de exploatare legumicole în spații protejate în teritoriul GAL ASOCIATIA PENTRU DEZVOLTARE RURALA GIURGIU pe baza unei documentații tehnico-economice.

### 6. Tipuri de acțiuni eligibile și neeligibile

#### 6.1. Tipuri de acțiuni eligibile:

- Implementarea obiectivelor prevăzute în documentația tehnico-economică.

*Sunt eligibile cheltuielile legate de implementarea obiectivelor prevăzute în documentația tehnico-economică.*

#### 6.2. Tipuri de acțiuni neeligibile:

- Achiziția de clădiri;
- Construcția și modernizarea locuinței;
- Investiții care nu au legătură cu obiectul de activitate pentru care se solicită sprijin.

#### Tipuri de cheltuieli neeligibile:

- Cheltuielile cu achiziționarea de bunuri și echipamente "second hand";
- Cheltuieli efectuate înainte de semnarea contractului de finanțare a proiectului cu excepția: costurilor generale precum onorariile pentru arhitecți, ingineri și consultanți, onorariile pentru consiliere privind durabilitatea economică și de mediu, inclusiv studii de fezabilitate care pot fi realizate înainte de depunerea cererii de finanțare;
- Cheltuieli cu achiziționarea mijloacelor de transport pentru uz personal și persoane;
- Cheltuieli cu investițiile care fac obiectul dublei finanțări care vizează aceleași costuri;
- Dobânzi debitoare, cu excepția celor referitoare la granturi acordate sub forma unei subvenții pentru dobândă sau a unei subvenții pentru comisioanele de garantare;
- Taxa pe valoarea adăugată, cu excepția cazului în care aceasta nu se poate recupera în temeiul legislației naționale privind TVA-ul;

- In cazul contractelor de leasing, celelalte costuri legate de contractele de leasing, cum ar fi marja locatorului, costurile de refinanțare a dobânzilor, cheltuielile generale și cheltuielile de asigurare.

Lista actiunilor si costurilor eligibile si neeligibile se va completa in Ghidul Solicitantului, inclusiv cu prevederile HG Nr. 226/2015.

**6.5. Respectarea schemei de ajutor de minimis:** Nu e cazul.

#### **7. Condiții de eligibilitate:**

- Solicitantul trebuie să se încadreze în categoria beneficiarilor eligibili;
- Solicitantul trebuie sa detina o exploatare agricola, cuprinsa intre 4.000 si 7.999 € SO, un teren intravilan sau extravilan care permite realizarea unor spatii protejate cu dimensiunea de minim 500 mp pentru cultivarea legumelor;
- Solicitarea finantarii se va face in baza unui plan de afaceri, conform Ghidului Solicitantului
- Sediul social, punctul/punctele de lucru si localizarea proiectului pentru care se solicita finanțare trebuie să fie în teritoriul GAL ASOCIATIA PENTRU DEZVOLTARE RURALA GIURGIU;
- Solicitantul se obliga sa devina fermier activ in termen de maxim 9 luni de la data semnarii deciziei de finantare;
- Solicitantul detine sau se angajeaza ca va dobandi competente profesionale adecvate intr-o perioada de gratie de maxim 18 de luni de la data semnarii deciziei de finantare, participand inclusiv la actiunile finantate prin masura M1/1C;
- Întreprinderea nu trebuie să fie în dificultate în conformitate cu Liniile directe privind ajutorul de stat pentru salvarea și restructurarea întreprinderilor în dificultate;
- Solicitantul nu a mai beneficiat de sprijin prin intermediul submasurii 6.3 “ Sprijin pentru dezvoltarea fermelor mici”, din PNDR 2014-2020;
- Înaintea solicitării celei de-a doua tranșe de plată, solicitantul face dovada creșterii performanțelor economice ale exploatareii prin comercializarea producției proprii in procent de minim 30% din valoarea primei tranșe de plata,comercializare efectuata prin intermediul sau cu sprijinul unei forme asociative **(cooperative/asociatii interprofesionale)\***.
- Solicitantul este membru sau se angajeaza ca va deveni membru intr-o forma asociativa (cooperativa agricola/asociatie interprofesionala) activa din teritoriul GAL ASOCIATIA PENTRU DEZVOLTARE RURALA GIURGIU.

*\*In cazul in care formele asociative **(cooperative/asociatii interprofesionale)**care au sedii/puncte de lucru in teritoriul GAL ASOCIATIA PENTRU DEZVOLTARE RURALA GIURGIU nu sunt functionalesau refuza in scris preluarea si comercializarea productiei rezultata din exploatarele fermierilor, atunci acestia isi pot comercializa productia prin alte canale de distributie justificate cu documente fiscale.*

#### **8. Criterii de selecție**

- Proiectul include elemente inovative;
- Proiectul include actiuni care conduc la indeplinirea obiectivelor de mediu si clima;
- Proiectul prevede crearea de noi locuri de munca (se considera loc de munca nou creat infiintarea unui PFA/II cu cel mult 6 luni inainte de solicitarea finantariispecial pentru desfasurarea activitatii sprijinite sau angajarea si mentinerea pe perioada de implementare si monitorizare a proiectului a unei persoane cu norma intreaga sau angajarea mai multor persoane cu norma fractionara de lucru, care cumulate genereaza o norma intreaga);

- Solicitantul detine competente profesionale adecvate;
- Solicitantul este inregistrat intr-o cooperativa/asociatie interprofesionala din teritoriul GAL ASOCIATIA PENTRU DEZVOLTARE RURALA GIURGIU
- Productia comercializata prin intermediul sau cu sprijinul formelor asociative cooperative agricole / asociatii interprofesionale\* existente in teritoriul GAL ASOCIATIA PENTRU DEZVOLTARE RURALA GIURGIU depaseste 30% din valoarea primei transe de plata si 20% din valoarea productiei in perioada de monitorizare a proiectului.
- Solicitantul (titularul, asociatul unic, asociatul majoritar sau administratorul entitatii juridice) este tanar fermier cu varsta maxima de 40 ani impliniti la data semnarii deciziei de finantare

#### 9. Sume aplicabile și rata sprijinului

Avand in vedere costurile infiintarii si /sau modernizarii spatiilor protejate pentru cultivarea legumelor si necesitatea infiintarii unor exploatare viabile (solarii cu suprafata de minim 500mp), s-a considerat ca nivelul de sprijin optim este de 15.000 Euro, acordat sub forma unei sume forfetare, in doua transe. Nu se acorda sume intermediare.

**Valoarea sprijinului nerambursabil: 15.000 Euro**

Cuantumul sprijinului pentru investitii in solarii de legume se va acorda, subformă de primă, în două tranșe de plată, astfel:

- prima tranșă -80% din cuantumul sprijinului după semnarea Deciziei de Finanțare;
- a doua tranșă - 20% din cuantumul sprijinului după îndeplinirea tuturor obiectivelor asumate prin proiect.

În cazul neimplementării corecte a proiectului, sumele plătite vor fi recuperate proporțional cu obiectivele nerealizate.

#### 10. Indicatori de monitorizare

- Indicatori de rezultat - Numar de exploatare agricole / Beneficiari sprijiniti; - minim 20
- Indicatori de rezultat specifici -20 locuri de munca nou create in cadrul proiectelor sprijinite;
- Indicatori de realizare - cheltuieli publice totale.

### FISA MASURII 3/3A

Denumirea măsurii -Sprijin pentru infiintarea si functionarea structurilor asociative ale producatorilor primari din sectorul legumicol

CODUL Măsurii - M3/3A

Tipul măsurii:

INVESTITII

SERVICII

SPRIJIN FORFETAR

#### 1. Descrierea generală a măsurii

##### 1.2. Justificare si corelare cu analiza:

Pe teritoriul celor 16 de localitati ale GAL ASOCIATIA PENTRU DEZVOLTARE RURALA GIURGIU s-a evidentiat in urma consultarilor necesitatea stimulării sectorului legumicol si a infiintării si funcționării unor forme asociative (cooperativa/asociatie interprofesionala) care sa coaguleze toti producatorii primari existenti si potentiali beneficiari ai sprijinului acordat prin masura

<p>M2/2A. Productia primara astfel obtinuta va creste considerabil in urmatoorii ani, avand o piata organizata de desfacere, in prezenta formelor asociative functionale pe acest segment de piata. Pentru o mai buna integrare pe piata a micilor producatori, nivelul de profesionalism trebuie sporit, iar activitatile de promovare trebuie imbunatatite. Prin asociere, micii producatori din sectorul legumicol vor avea astfel oportunitatea de a identifica noi tehnologii inovative, noi modalitati de comercializare a unui volum mai mare de produse proprii si de atragere a unor noi categorii de consumatori, obtinand venituri mai mari pentru aceasta activitate.</p> <p>Măsura indeplineste Criteriile de Selectie CS 3.5, CS 4.2 si CS 4.5</p>
<p><b>1.2. Obiectiv(e) de dezvoltare rurală Reg(UE) 1305/2013:</b></p> <p>i) Favorizarea competitivității agriculturii</p>
<p><b>1.3. Obiectivele specifice / locale ale măsurii:</b></p> <p>Măsura contribuie la atingerea următoarelor obiective specifice:</p> <ul style="list-style-type: none"> <li>• Dezvoltarea de noi produse, practici, procese si tehnologii în sectorul agricol si transferul celor mai bune practici in teritoriul GAL</li> <li>• Existenta si functionarea unor structuri asociative prin exploatarea tuturor beneficiilor asociativitatii si cooperarii</li> <li>• Acordarea de sprijin pentru cooperarea orizontala si verticala între actorii din lantul de aprovizionare din sectorul legumicol in vederea promovarii produselor pe pietele locale</li> <li>• Vizeaza actiuni comune în scopul atenuării schimbărilor climatice sau al adaptării la acestea</li> <li>• Presupune abordări comune privind proiectele de mediu si practicile ecologice în curs, inclusiv gestionarea eficientă a apei, utilizarea energiei din surse regenerabile</li> <li>• Asigura un buget de functionare pentru activitatile de interes colectiv</li> <li>• Creeaza si mentine noi locuri de munca datorita unei mai bune valorificari a productiei</li> <li>• Stimuleaza activitatea economica a fermierilor in mediul rural</li> <li>• Implica diversificarea activităților agricole în directia activităților privind sănătatea, integrarea socială si educatia pentru mediu si alimentatie.</li> </ul>
<p><b>1.4. Contributie la prioritatea/prioritățile prevăzute la art.5, Reg.(UE) nr.1305/2013:</b></p> <p>Prioritatea 1. Încurajarea transferului de cunostinte si a inovării în agricultură, în silvicultură si în zonele rurale</p>
<p><b>1.5. Măsura corespunde obiectivelor art.35 (1) a, c (2) a, b, c, d, e, k (7) din Reg. (UE) nr. 1305/2013- Cooperare</b></p>
<p><b>1.6. Contributia la domeniul de interventie prevăzut la art.5, Reg.(UE) nr.1305/2013:</b></p> <p>DI 3A Îmbunătățirea competitivității producătorilor primari printr-o mai buna integrare a acestora in lantul agroalimentar prin intermediul schemelor de calitate, al creșterii valorii adăugate a produselor agricole, al promovării pe pietele locale si in cadrul circuitelor scurte de aprovizionare, al grupurilor si organizatiilor de producatori si al organizatiilor interprofesionale</p>
<p><b>1.7. Contributia la urmatoarele obiective transversale ale Reg.(UE) 1305/2013:</b></p> <ul style="list-style-type: none"> <li>• <b>Inovare</b></li> </ul> <p>Va fi incurajata utilizarea de noi procese si tehnologii în sectorul agro-alimentar, conducând la cresterea gradului de inovare din sector. Totodata, prin asociere, micii producatori pot identifica modalități inovatoare de comercializare a unui volum mai mare de produse proprii si de atragere a unor noi categorii de consumatori. Activitățile de dezvoltare-inovare ar permite fermierilor să capitalizeze în comun produsele obtinute, să-si adapteze productia la cerintele</p>

pietei, să aibă un acces mai bun la inputuri, să-si optimizeze costurile de productie, să creeze lanturi scurte de aprovizionare si să facă față diferitelor provocări de pe piață.

- **Protectia mediului si atenuarea schimbarilor climatice si de adaptare la acestea**

Operatiunile sprijinite pot deveni un pilon important pentru adaptarea sectorului agricol la schimbările climatice, oferind totodată solutii eficiente si inovative cum ar fi soiuri rezistente la secetă, tehnici si sisteme cu un număr limitat de interventii asupra solului, contribuind astfel la reducerea pierderilor de apă si a degradării solului. De asemenea, contribuie la dezvoltarea de procese si tehnici noi care pot avea un impact benefic asupra mediului (de ex. prin reducerea utilizării de îngrășăminte, cresterea cantității de apă din sol, conservarea cantității de carbon din sol, reducerea consumului de apă, etc.) sau prin proiecte care facilitează utilizarea surselor regenerabile de energie în agricultura si industria alimentară.

### **1.8. Complementaritatecu alte măsuri din SDL:**

**M1/1C**"Sprijin pentru formarea profesionala in sectorul legumicol care contribuie la dobandirea de abilitati orientate catre practicarea unui management tehnologic si economic eficient"

**M2/2A**:"Sprijin forfetar pentru investitii in solarii de legume pentru dezvoltarea clasei de mijloc si crearea de locuri de munca"

- M1/1C are ca beneficiar direct unfurnizor de servicii de formare sau de alte servicii de transfer de cunostinte si de actiuni de informare, iar ca beneficiari indirecti fermierii sprijiniti inclusiv prin M2/2A si M3/3A.
- M2/2A, are ca beneficiari directi fermierii, inclusiv pe cei care sunt beneficiari indirecti prin intermediul masurilor M1/1C si M3/3A

**M6/6B**: "Dezvoltare locala si sustenabila in interes colectiv a comunitatilor din teritoriul GAL"

- Atat M3/3A, cat si M6/6B au ca beneficiari indirecti „populatia locala”, tinand cont de faptul ca M3/3A se adreseaza acestora cu produse agricole de calitate in urma imbunatatirii standardelor prin asocierea la cooperativa, iar M6/6B tinteste imbunatatirea nivelului de trai al populatiei locale in ansamblul sau prin investitii de interes colectiv.

**1.9. Sinergia cu alte măsuri din SDL:** M3/3A contribuie exclusiv la realizarea P3: Promovarea organizarii lantului alimentar, inclusiv procesarea si comercializarea produselor agricole, a bunastarii animalelor si a gestionarii riscurilor in agricultura

### **2. Valoarea adăugată a măsurii**

Asocierea si cooperarea vor ajuta la abordarea dezavantajelor legate de nivelul foarte mare de fragmentare din teritoriul GAL ASOCIATIA PENTRU DEZVOLTARE RURALA GIURGIU , cu o pondere foarte mare a fermelor mici, si va promova entitățile care colaborează pentru identificarea unor solutii noi si economii de scară. Comercializarea produselor alimentare obtinute la nivel local, prin lanturi scurte si prin piete locale trebuie să devină o componentă importantă a sectorului legumicol din zona teritoriului GAL.

Prin asociere si cooperare, micii producători din GAL ASOCIATIA PENTRU DEZVOLTARE RURALA GIURGIU pot identifica noi modalități de obtinere si comercializare a unui volum mai mare de produse proprii si de atragere a unor noi categorii de consumatori. Sprijinul acordat în cadrul acestei măsuri va contribui la promovarea cooperării în sectorul agricol, dar si cooperarea dintre producători, procesatori, comercianti, si restaurante, unități de cazare, institutii de învățământ, autorități publice si alti consumatori. Utilizarea de tehnologii inovatoare este

reflectată în efectele socio-economice și de mediu, cum ar fi: creșterea producției, reducerea consumului de combustibil, îmbunătățirea condițiilor de lucru ale fermierilor, menținerea structurii solului, conservarea și îmbunătățirea caracteristicilor solului, creșterea rezervei de apă din sol, etc. Sprijinul acordat în cadrul măsurii va încuraja utilizarea de noi procese și tehnologii în sectorul agricol, vizând creșterea gradului de inovare la nivelul GAL ASOCIATIA PENTRU DEZVOLTARE RURALA GIURGIU în concordanță cu obiectivele de mediu și climă.

### 3. Trimiteri la alte acte legislative

- Legislație UE: Regulamentul (UE) nr. 1303/2013, Regulamentul (UE) nr. 1305/2013, Regulamentul (UE) nr. 1407/2013, Regulamentul delegat (UE) nr. 807/2014, Regulamentul de punere în aplicare (UE) nr. 808/2014, Recomandarea 2003/361/CE din 6 mai 2003,
- Legislație națională: Ordonanță de urgență a Guvernului României nr. 44/2008

### 4. Beneficiari direcți/indirecți (grup țintă)

**4.1. Beneficiari direcți\*:** În baza art. 35 (1) - a din Reg. (UE) nr. 1305/2013 - un parteneriat format din cel puțin 2 membri:

- o formă asociativă de tip cooperativă sau organizație interprofesională, cu sediul social / punct de lucru în teritoriul GAL ~~de cel puțin 6 luni~~ și obiect de activitate în domeniul agricol (legumicultură / cultură mare / zootehnie)
- oricare entitate din sectorul public / privat cu interes în dezvoltarea sectorului agricol, inclusiv fermierii.

#### 4.2. Beneficiari indirecți:

- Fermierii din teritoriul GAL, membri actuali ai formei asociative ori viitori membri, potențiali beneficiari direcți ai M1/1C și M2/2A
- Populația locală vizată și de M06/6B.
- Persoanele din categoria populației active aflate în căutarea unui loc de muncă.

### 5. Tip de sprijin (conform prevederilor art. 67 din Reg. (UE) nr. 1303/2013)

Sprijinul va fi acordat sub forma rambursării costurilor eligibile suportate și plătite efectiv.

Se poate solicita plata unui avans de până la 50% condiționat de constituirea unei garanții bancare sau a unei garanții echivalente corespunzătoare procentului de 100% din plata avansului în conformitate cu art. 45 (4) și art. 63 ale Reg. (UE) nr. 1305/2013.

### 6. Tipuri de acțiuni eligibile și neeligibile

#### 6.1. Tipuri de acțiuni eligibile\*:

- Proiecte - pilot;
- Dezvoltarea de noi produse, practici, procese și tehnologii în sectorul agricol;
- Acțiuni de cooperare și investiții tangibile și/sau intangibile pentru promovarea unor proiecte comune care implică cel puțin două entități care cooperează pentru: Crearea/dezvoltarea unui lanț scurt de aprovizionare/piete locale și a dezvoltării acestora;
- Activități de promovare referitoare la crearea/dezvoltarea unui lanț scurt de aprovizionare (cu produse alimentare) și la piața locală deservită de acest lanț/aceste lanțuri;
- Abordări comune privind proiectele de mediu și practicile ecologice în curs, inclusiv gestionarea eficientă a apei, utilizarea energiei din surse regenerabile;
- Acțiuni comune în scopul atenuării schimbărilor climatice sau al adaptării la acestea;
- Cooperarea între actori aflați în regiuni sau state membre diferite este, de asemenea, eligibilă pentru acest sprijin conform art. 35 (7) al Reg. (UE) 1305/2013.

- Proiecte de investiții individuale și/sau colective care conduc la dezvoltarea și modernizarea unor capacități de procesare și de comercializare a produselor agricole, respectarea standardelor comunitare, incluzând tehnologii moderne, inovații și idei noi, precum și facilități pentru creșterea eficienței și productivității întreprinderilor și a valorii adăugate a produselor agricole rezultate în urma cooperării

**Pentru implementarea acțiunilor mai sus menționate sunt eligibile următoarele costuri:**

- Studii/planuri;
- Costurile de funcționare a cooperării, maxim 20% din valoarea proiectului;
- Costuri directe ale proiectelor specifice corelate cu planul proiectului, inclusiv ale investițiilor eligibile conform măsurilor specifice din cadrul SDL.
- Costuri de promovare
- Costuri specifice deplasărilor pentru cooperarea între actori aflați în regiuni sau state membre UE, atât în teritoriul GAL cât și în afara acestuia, cu condiția ca beneficiul sprijinului să se adreseze teritoriului GAL
- Costuri aferente animării zonei în cauză pentru a face posibilă realizarea unui proiect teritorial colectiv

**Sprijinul se va acorda** pentru activitățile prevăzute pentru îndeplinirea obiectivelor din cadrul planului de proiect.

#### **6.2. Tipuri de acțiuni neeligibile:**

- Proiecte care nu au în vedere rezultate concrete obținute în urma cooperării din sectorul agricol la nivelul teritoriului GAL ASOCIAȚIA PENTRU DEZVOLTARE RURALĂ GIURGIU.

**Pentru implementarea acțiunilor mai sus menționate NU sunt eligibile următoarele costuri:**

- cheltuielile cu achiziționarea de bunuri și echipamente "second hand";
- cheltuieli efectuate înainte de semnarea contractului de finanțare a proiectului cu excepția celor necesare pentru întocmirea proiectului
- cheltuieli cu achiziția mijloacelor de transport pentru uz personal și transport persoane,
- cheltuieli cu investițiile ce fac obiectul dublei finanțări care vizează aceleași costuri
- cheltuieli în conformitate cu art. 69, alin (3) din R (UE) nr. 1303/2013 și anume: dobânzi debitoare, achiziționarea de terenuri construite și neconstruite, taxa pe valoarea adăugată, cu excepția cazului în care aceasta nu se poate recupera în temeiul legislației naționale;

Lista acțiunilor și costurilor eligibile și neeligibile se va completa în Ghidul Solicitantului, inclusiv cu prevederile HG Nr. 226/2015.

#### **6.5. Respectarea schemei de ajutor de minimis: Nu e cazul.**



### 7. Conditii de eligibilitate:

- Solicitantul se încadrează în categoria beneficiarilor eligibili;
- Solicitantul va depune un acord de parteneriat/cooperare care face referire la o perioadă de functionare cel puțin egală cu perioada pentru care se acordă finanțarea;
- Proiectul trebuie să se încadreze în tipurile de activități sprijinite prin măsură;
- Pentru proiectele legate de lanțurile scurte de aprovizionare, solicitantul va depune un studiu/plan, privitor la conceptul de proiect privind lanțul scurt de aprovizionare.
- Pentru proiectele legate de pietele locale, solicitantul va prezenta un concept de marketing adaptat la piața locală care să cuprindă și o descriere a activităților de promovare propuse.
- Pentru investiții de altă natură în conformitate cu activitățile eligibile, solicitantul va depune un plan de afaceri / SF / PT, în funcție de specificul proiectului;
- Proiectul de cooperare propus va fi nou și nu va fi în curs de desfășurare sau finalizat;

### 8. Criterii de selecție

- Principiul structurii adecvate de parteneriat pe baza obiectivelor proiectului
- Principiul asocierii și al reprezentativității cooperării
- Principiul valorii adăugate
- Principiul "pietelor locale"
- Principiul promovării proiectelor care includ elemente inovative, de mediu și climă.
- Principiul creării de noi locuri de muncă

Principiile de selecție vor fi detaliate suplimentar conform art. 49 al R (UE) nr. 1305/2013.

### 9. Sume aplicabile și rata sprijinului

Pornind de la consultările realizate în cadrul întâlnirilor realizate cu reprezentanții sectorului agricol, precum și cu participarea sectorului public și al societății civile, a rezultat nevoia stimulării asocierii și organizării sectorului producătorilor primari, fiind propuse și estimate din punct de vedere pecuniar activități utile și necesare formelor asociative. Valoarea sprijinului nerambursabil privind cheltuielile eligibile va fi cuprinsă între: 5.000 - 103.784 Euro. Ponderea sprijinului nerambursabil va fi de **100%** din totalul cheltuielilor eligibile. Costurile de functionare a cooperării nu vor depăși 20% din valoarea maximă a sprijinului acordat pe proiect depus. Toate costurile sunt acoperite de această măsură ca o valoare globală.

### 10. Indicatori de monitorizare

- Indicatori de rezultat: numărul total de operațiuni de cooperare sprijinite în cadrul măsurii de cooperare - minim 1 operațiune de cooperare
- Indicatori de rezultat specifici: minim 1 loc de muncă nou creat în cadrul proiectelor sprijinite
- Indicatori de realizare: cheltuieli publice totale

## FISA MASURII 4/6A

Denumirea măsurii - "Sprijin pentru investiții în crearea activităților de producție și servicii non agricole"

CODUL Măsurii - M 04/6A

<b>Tipul măsurii:</b> <input type="checkbox"/> INVESTIȚII <input type="checkbox"/> SERVICII <input checked="" type="checkbox"/> SPRIJIN FORFETAR
<b>1. Descrierea generală a măsurii</b>
<b>1.1. Justificare și corelare cu analiza:</b> Implementarea acestei măsuri este necesară pentru stimularea mediului de afaceri din teritoriul GAL ASOCIATIA PENTRU DEZVOLTARE RURALA GIURGIU prin susținerea financiară a întreprinzătorilor care realizează activități de producție și servicii neagricole pentru prima dată (start-up în baza unei documentații tehnico-economice), sau pentru cei care modernizează și/sau dezvoltă întreprinderile existente. Măsura contribuie la ocuparea unei părți din excedentul de forță de muncă existent prin crearea de noi locuri de muncă, diversificarea economiei rurale, creșterea veniturilor populației și a nivelului de trai, scăderea sărăciei, conducând la reducerea disparitatilor dintre rural și urban. Măsura îndeplinește criteriile de selecție CS 4.1, CS 4.2, CS 4.4 și CS 4.5
<b>1.2. Obiectiv(e) de dezvoltare rurală Reg(UE) 1305/2013, art.4:</b> iii) Obținerea unei dezvoltări teritoriale echilibrate a economiilor și comunităților rurale, inclusiv crearea și menținerea de locuri de muncă
<b>1.3. Obiectivele specifice / locale ale măsurii:</b> Măsura contribuie la atingerea următoarelor obiective specifice: <ul style="list-style-type: none"> <li>• Diversificarea economiei rurale prin activități de producție și servicii non-agricole, dezvoltarea economică durabilă a zonelor rurale și eradicarea sărăciei;</li> <li>• Dezvoltarea serviciilor pentru populație și alte activități economice;</li> <li>• Crearea a minim 5 noi locuri de muncă;</li> <li>• Diminuarea migrației forței de muncă spre mediul urban.</li> </ul>
<b>1.4. Contribuție la prioritatea/prioritățile prevăzute la art.5, Reg.(UE) nr.1305/2013:</b> P6: Promovarea incluziunii sociale, a reducerii sărăciei și a dezvoltării economice în zonele rurale
<b>1.5. Măsura corespunde obiectivelor art.19 din Reg. (UE) nr. 1305/2013-</b> Dezvoltarea exploatațiilor și a întreprinderilor. (1), a, ii - activități neagricole în zone rurale
<b>1.6. Contribuția la domeniul de intervenție prevăzut la art.5, Reg.(UE) nr.1305/2013:</b> 6A - Facilitarea diversificării, a înființării și a dezvoltării de întreprinderi mici, precum și crearea de locuri de muncă
<b>1.7. Contribuția la următoarele obiective transversale ale Reg.(UE) 1305/2013:</b> <ul style="list-style-type: none"> <li>• Inovare - Diversificarea activităților economice în zonele rurale va deschide noi oportunități și posibilități pentru adoptarea de metode noi și utilizarea de tehnologii inovatoare, sporind astfel atractivitatea teritoriului GAL ASOCIATIA PENTRU DEZVOLTARE RURALA GIURGIU.</li> <li>• Protecția mediului și atenuarea schimbărilor climatice și adaptarea la acestea: sprijinul acordat fermierilor, microîntreprinderilor și întreprinderilor mici pentru producția și utilizarea surselor regenerabile de energie, contribuie la reducerea efectelor schimbărilor climatice.</li> </ul>

### **1.8. Complementaritatea cu alte măsuri din SDL:**

**M6/6B:** "Sprijin pentru dezvoltarea locala in interes colectiv a comunitatilor din teritoriul GAL" tinteste imbunatatirea nivelului de trai al populatiei locale prin investitii in interes colectiv de care se bucura si beneficiarii directi IMM-uri ai masurii M04/6A.

**1.9. Sinergia cu alte măsuri din SDL: P6** -Promovarea incluziunii sociale, a reducerii sărăciei și a dezvoltării economice în zonele rurale este realizata prin 3 masuri: M4/6A: "Sprijin pentru investitii in crearea activitatilor de productie si servicii non-agricole", M 5/6B: " Investitii in infrastructura sociala care include si minoritatea roma " si M6/6B „Sprijin pentru dezvoltarea locala in interes colectiv a comunitatilor din teritoriul GAL ”.

### **2. Valoarea adăugată a măsurii**

Principalul scop al măsurii este acela de a promova crearea unor noi activități economice în teritoriul GAL ASOCIATIA PENTRU DEZVOLTARE RURALA GIURGIU care sa ofere oportunitati de diversificare ce nu tin de specificul agricol al zonei, prin:

- Identificarea unor soluții locale inovative pentru problemele existente la nivel local;
- Crearea de noi locuri de muncă;
- Implementarea de actiuni „prietenose cu mediul”;
- Dotarea cu echipamente si utilaje care sa permita desfasurarea activitatilor de productie si servicii

Proiectele selectate vor contribui la stimularea inovării în UAT prin activitățile economice nou înființate, prin contribuția adusă la dezvoltarea resurselor umane, prin crearea de locuri de muncă și combaterea sărăciei. Investițiile realizate în cadrul acestei măsuri vor fi din categoria celor „prietenose cu mediul” fiind selectate cu prioritate proiectele care adoptă soluții de obținere a energiei din surse regenerabile. Actiunile implementate in teritoriu vor avea un rol deosebit in intelegerea si asumarea unor angajamente privind protectia mediului, precum si a unor actiuni de adaptare la efectele schimbarilor climatice, prin promovarea de practici si tehnologii cu emisii reduse de gaze nocive si identificarea de noi surse de energie regenerabila. Stimularea activităților de producție si servicii, serviciilor de agro-turism sibaze de agrement va crește gradul de atractivitate al zonelor rurale, reducând astfel tendința rezidenților de a migra spre mediul urban în căutarea unor noi oportunități socio-economice. Prin aceasta masura va fi rezolvata problema lipsei de capital existenta la nivelul teritoriului GAL ASOCIATIA PENTRU DEZVOLTARE RURALA GIURGIU care impiedica dezvoltarea activitatilor non-agricole, eliminandu-se astfel riscul abandonarii ideilor creative.

Masura indeplineste criteriul de selectie CS 4.1 si CS 4.2

### **3. Trimiteri la alte acte legislative**

- Legislatie UE: Regulamentul (UE) nr. 1303/2013, Regulamentul (UE) nr. 1305/2013, Regulamentul (UE) nr. 1407/2013, Regulamentuldelegat (UE) nr. 807/2014, Regulamentul de punere în aplicare (UE) nr. 808/2014, Recomandarea 2003/361/CE din 6 mai 2003,
- Legislatie nationala: Ordonanțade urgență a GuvernuluiRomaniei nr. 44/ 2008

### **4. Beneficiari direcți/indirecți (grup țintă)**

#### **4.1. Beneficiari direcți\*:**

- Microîntreprinderi și întreprinderi mici non-agricole existente și nou-înființate (start-up) din teritoriul GAL ASOCIATIA PENTRU DEZVOLTARE RURALA GIURGIU.

#### **4.2. Beneficiari indirecți:**

- Populația locală vizată și de M6/6B
- Persoanele din categoria populației active aflate în căutarea unui loc de muncă.

#### **5. Tip de sprijin (conform prevederilor art. 67 din Reg. (UE) nr.1303/2013)**

Sprijinul va fi acordat sub formă de sumă forfetară pentru finanțarea înființării și dezvoltării activității non-agricole în teritoriul GAL ASOCIATIA PENTRU DEZVOLTARE RURALA GIURGIU pe baza unei documentații tehnico-economice, în funcție de investiția realizată.

#### **6. Tipuri de acțiuni eligibile și neeligibile**

##### **6.1. Tipuri de acțiuni eligibile\*:**

- Investiții pentru producerea și comercializarea produselor non-agricole;
- Investiții pentru activități meșteșugărești;
- Investiții legate de furnizarea de servicii;
- Investiții pentru infrastructura de tip agro-turistic, proiecte de activități de agrement;
- Investiții pentru producția de combustibil din biomasă în vederea comercializării.

*\*Investitiile realizate in cadrul actiunilor eligibile trebuie sa vizeze crearea de noi activitati non-agricole. Toate activitatile care fac obiectul investitiilor realizabile prin aceasta masura vor fi detaliate in Ghidul Solicitantului.*

**Domeniile de diversificare acoperite în cadrul măsurii sunt, dar fără a se limita la:**

- ✓ Activități de producție (ex: fabricarea produselor textile, îmbrăcăminte, articole de marochinărie, articole de hârtie și carton; fabricarea produselor chimice, farmaceutice; activități de prelucrare a produselor lemnoase; industrie metalurgică, fabricare construcții metalice, mașini, utilaje și echipamente; fabricare produse electrice, electronice, etc.);
- ✓ Activități meșteșugărești (ex: activități de artizanat și alte activități tradiționale non-agricole (ex: olărit, brodat, prelucrarea manuală a fierului, lânii, lemnului, pielii etc.);
- ✓ Activități turistice (ex: servicii agroturistice de cazare, servicii turistice de agrement și alimentație publică);
- ✓ Furnizarea de servicii, inclusiv construcții, reconstrucții și/sau modernizarea spațiilor și zonelor aferente desfășurării activităților (ex: medicale, sociale, sanitar-veterinare; reparații mașini și complementare precum spalatorie și vulcanizare; unelte, obiecte casnice; servicii în tehnologia informației și servicii informatice; lucrări de pregătire a terenului și alte lucrări din domeniul construcțiilor; servicii tehnice, servicii de înfrumusețare și întreținere corporală etc.);

**Pentru implementarea acțiunilor mai sus menționate sunt eligibile următoarele categorii de costuri:**

- Construcția, extinderea și/sau renovarea / modernizarea, achiziția, inclusiv prin leasing, de bunuri imobile;
- Achiziționarea sau cumpărarea prin leasing de mașini, utilaje, instalații și echipamente, mijloace de transport specializate noi, în limita valorii pe piață a activului, inclusiv costurile de instalare aferente acestora;
- Investiții intangibile: achiziționarea sau dezvoltarea de software și achiziționarea de brevete, licențe, drepturi de autor, mărci;
- Achiziționarea de teren neconstruit necesar investiției în valoare de maxim 10% din valoarea sprijinului acordat, fără a reprezenta un scop în sine, realizabil prin accesarea acestei măsuri
- Costurile generale precum onorariile pentru arhitecți, ingineri și consultanți, onorariile

pentru consiliere privind durabilitatea economică și de mediu, inclusiv studii de fezabilitate - în limita a 10% din totalul cheltuielilor eligibile pentru proiectele care prevad constructii montaj si în limita a 5% pentru proiectele care prevad simpla achizitie.

#### **6.2. Tipuri de acțiuni neeligibile:**

- Prestarea de servicii agricole;
- Procesarea și comercializarea produselor din Anexa 1 la Tratatul de Instituire a CE;
- Producția de electricitate din biomasă ca și activitate economică generatoare de profit.

#### **Tipuri de cheltuieli neeligibile:**

- cheltuielile cu achiziționarea de bunuri și echipamente "second hand";
- cheltuieli efectuate înainte de semnarea contractului de finanțare a proiectului cu excepția: costurilor generale pentru realizarea proiectului;
- cheltuieli cu achiziția mijloacelor de transport pentru uz personal și transport persoane;
- cheltuieli cu investițiile ce fac obiectul dublei finanțări care vizează aceleași costuri eligibile;
- dobânzi debitoare, cu excepția celor referitoare la granturi acordate sub forma unei subvenții pentru dobândă sau a unei subvenții pentru comisioanele de garantare;
- achiziționarea de terenuri construite;
- taxa pe valoarea adăugată, cu excepția cazului în care aceasta nu se poate recupera în temeiul legislației naționale privind TVA-ul sau a prevederilor specifice;
- în cazul contractelor de leasing, celelalte costuri legate de contractele de leasing, cum ar fi marja locatorului, costurile de refinanțare a dobânzilor, cheltuielile generale și cheltuielile de asigurare;

Lista acțiunilor și costurilor eligibile și neeligibile se va completa în Ghidul Solicitantului, inclusiv cu prevederile HG Nr. 226/2015.

**6.5. Respectarea schemei de ajutor de minimis:** Sprijinul public nerambursabil va respecta prevederile Reg. (CE) nr.1407/2013 cu privire la sprijinul de minimis.

#### **7. Condiții de eligibilitate:**

- Solicitantul trebuie să se încadreze în categoria beneficiarilor eligibili;
- Proiectul trebuie să se încadreze în cel puțin unul dintre tipurile de activități eligibile;
- Solicitarea finanțării pentru înființarea, unei activități non-agricole se face în baza unui plan de afaceri conform Ghidul Solicitantului.
- Sediul social, punctul/punctele de lucru și localizarea proiectului pentru care se solicită finanțare trebuie să fie în teritoriul GAL ASOCIATIA PENTRU DEZVOLTARE RURALA GIURGIU;
- Implementarea proiectului trebuie să înceapă în cel mult 9 luni de la data deciziei de acordare a sprijinului;
- Înaintea solicitării celei de-a doua tranșe de plată, solicitantul face dovada desfășurării activităților comerciale prin producția comercializată sau prin activitățile prestate, în procent de minim 20% din valoarea primei tranșe de plată.

#### **8. Criterii de selecție**

- Proiectul include elemente inovative;
- Proiectul include acțiuni care conduc la îndeplinirea obiectivelor transversale mediu și climă;
- Proiectul prevede crearea de noi locuri de muncă (se consideră loc de muncă nou creat înființarea unui PFA/II cu cel mult 6 luni înainte de solicitarea finanțării speciale pentru

desfasurarea activitatii sprijinite sau angajarea si mentinerea pe perioada de implementare si monitorizare a proiectului a unei persoane cu norma intreaga sau angajarea mai multor persoane cu norma fractionara de lucru, care cumulate genereaza o norma intreaga);

- Solicitantul (titularul, asociatul unic, asociatul majoritar sau administratorul entitatii juridice) este tanar cu varsta maxima de 40 ani impliniti la data semnarii deciziei de finantare

#### 9. Sume aplicabile și rata sprijinului

Specificul teritoriului GAL, preponderent agricol, nevoile identificate la nivelul teritoriului si intentiile de derulare a unor activitati non-agricole, corelate cu lipsa de capital si necesitatea implementarii rapide a acestor activitati au contribuit la stabilirea cuantumului sprijinului pentru aceasta masura. Avand in vedere aceste criterii de evaluare, s-a considerat necesara si oportuna acordarea unor sume forfetare ca propuneri primite in cadrul intalnirilor de animare si consultare a reprezentantilor sectoarelor public - privat - societate civila. Se acorda sume forfetare pe doua praguri valorice in functie de valoarea investitiilor necesare prevazute de planul de afaceri, fara sume intermediare.

Valoarea proiectelor: 50.000 Euro sau 70.000 Euro (diferentierea va fi detaliata in ghidul solicitantului in functie de tipul si complexitatea activitatilor).Cuantumul sprijinului pentru înființarea si dezvoltarea de activități non-agricole se va acorda, subformă de primă, în două tranșe de plată, astfel:

- prima tranșă - 90% din cuantumul sprijinului după semnarea Deciziei de Finanțare;
- a doua tranșă-diferenta de 10% după îndeplinirea tuturor obiectivelor asumate prin proiect.

**Nota: Avand in vedere majorarea procentului de sprijin aferent primei transe de plata, GAL va urmari implementarea planurilor de afaceri prin vizite pe teren si raportari ale beneficiarilor catre GAL cel putin trimestrial, pentru a se asigura utilizarea fondurilor conform destinatiei aprobate. In acest fel, orice problema aparuta in implementare va fi remediata sau semnalata in timp util astfel incat toate proiectele implementate in cadrul acestei masuri sa fie finalizate in cele mai bune conditii prin respectarea tuturor obiectivelor asumate.**

#### 10. Indicatori de monitorizare

- Indicatori de rezultat -5 locuri de munca nou create in cadrul proiectelor sprijinite;
- Indicatori de realizare - cheltuieli publice totale.

#### FISA MASURII 5/6B

Denumirea masurii - "Sprijin pentru realizarea de investitii in infrastructura sociala"

CODUL Măsurii - M5/6B

Tipul măsurii:

- INVESTITII  
 SERVICII  
 FORFETAR

1. Descrierea generală a masurii

### **1.1. Justificare și corelare cu analiza:**

Cu exceptia centrelor finantate de Directia Judeteana de Asistenta Sociala si Protectia Copilului si a celor aflate in adiministrarea unor fundatii, la nivelul teritoriului GAL ASOCIATIA PENTRU DEZVOLTARE RURALA GIURGIUnu exista structuri sociale finantate de autoritati publice locale.

Infrastructura sociala este necesara pentru a sustine un nivel decent de educatie si de ingrijire a copiilor, a persoanelor varstnice, a persoanelor cu dizabilitati aflate in comunitate si a altor grupuri vulnerabile. Din punct de vedere financiar, sprijinul social integrat eficient și accesibil în centrele comunitare poate contribui la reducerea dependenței de transferurile financiare si astfel se reduc costurile directe cu acordarea beneficiilor/prestatiilor sociale, influentand migratia, care are efecte sociale semnificative la imbatranirea populatiei.

Prin implementarea proiectelor din cadrul acestei masuri, poate fi diminuat abandonul școlar timpuriu, avand un impact direct al educatiei asupra sanselor de a ocupa un loc de munca in viitor. Pentru persoanele varstnice care nu pot fi ingrijite in familie, nu exista alternative de ingrijire la domiciliu sau institutionalizat. Grupurile vulnerabile nu au posibilitatea de a primi consiliere si/sau adapost in momentele de criza.

Pentru **persoanele cu dizabilitati si categoriile marginalizate**, masura propusa pune accentul pe urmatoarele obiective: imbunatatirea calitatii vietii, promovarea participarii sociale active si demne a acestora.

**Integrarea minoritatii rome** este o componenta importanta a tuturor categoriilor de interventii, intrucat la nivelul teritoriul GAL ASOCIATIA PENTRU DEZVOLTARE RURALA GIURGIUse regasesc comunitati importante in localitatile: Gaujani, Baneasa, Slobozia, Singureni, Rasuceni, Putineiu si altele.

Masura indeplineste criteriile de selectie CS 3.1, CS 3.2, CS 4.1, CS 4.2 si CS 4.5

### **1.2. Obiectiv(e) de dezvoltare rurală Reg(UE) 1305/2013, art. 4:**

iii) Obținerea unei dezvoltări teritoriale echilibrate a economiilor și comunităților rurale, inclusiv crearea și menținerea de locuri de muncă

### **1.3. Obiectivele specifice / locale ale masurii:**

- prevenirea excluderii sociale a copiilor si familiilor cu risc crescut de izolare sociala sau aflate in incapacitate de a oferi conditii minimale de subzistenta, crestere si educatie;
- ingrijirea si consilierea persoanelor cu dizabilitati aflate in comunitate;
- ameliorarea starii psihologice a bătrănilor singuratici si vulnerabili;
- integrarea comunitatilor rome in comunitate;
- îmbunatatirea calității vietii persoanelor varstnice si prevenirea institutionalizarii acestora.
- Integrarea persoanelor cu risc de excludere sociala din populatia defavorizata / categorii marginalizate

### **1.4. Contributie la prioritatea/prioritatile prevazute la art.5, Reg.(UE) nr.1305/2013:**

P6: Promovarea incluziunii sociale, a reducerii saraciei si a dezvoltarii economice in zonele rurale.

### **1.5. Masura corespunde obiectivelor art.20(1) d, g din Reg. (UE) nr. 1305/2013**

### **1.6. Contribuția la domeniul de interventie prevăzut la art.5, Reg.(UE) nr.1305/2013:**

DI 6B Încurajarea dezvoltarii locale in zonele rurale.

### **1.7. Contribuția la următoarele obiective transversale ale Reg.(UE) 1305/2013:**

- Inovare;

Sprrijinul acordat dezvoltării infrastructurii sociale este esențial pentru dezvoltarea sociala si economică a zonei GAL, dand o sansa formarii de generații tinere mai bine pregătite, deschise spre noi oportunități și capabile să se integreze in societate, alaturi de populatia varstnica marginalizata, inclusiv comunitatea roma. Masura contribuie la obiectivele transversale ale Reg. 1305/2013 legate de inovare prin solutii noi pentru problemele de asigurarea conditiilor favorabile pentru integrarea socio - culturala.

- Mediu si clima

În vederea dezvoltării durabile a comunităților rurale, investițiile în infrastructură sociala care vizeaza populatia marginalizata, inclusiv comunitatea roma, contribuie la obiectivele de mediu prin investitii in echipamente care reduc consumul de energie si apa, inclusiv utilizarea energiei regenerabila, acesta fiind un criteriu de selectie al proiectului.

### **1.8. Complementaritatea cu alte masuri din SDL:**

M5/6B "Sprrijin pentru investitii in infrastructura sociala" are ca beneficiari indirecti populatia locala din categorii vulnerabile, marginalizate si defavorizate, inclusiv comunitatea roma, in timp ce M6/6B: "Sprrijin pentru dezvoltarea locala in interes colectiv a comunitatilor din teritoriul GAL"inteste imbunatatirea nivelului de trai al intregii populatiei locale prin investitii in interes colectiv de care se bucura si populatia vulnerabila, marginalizata si defavorizata, inclusiv cetatenii romi.

**1.9. Sinergia cu alte masuri din SDL:** P6 - Promovarea incluziunii sociale, a reducerii saraciei si a dezvoltarii economice in zonele rurale este realizata prin combinarea a 3 masuri: M4/6A, M5/6B, M6/6B.

### **2. Valoarea adaugată a masurii**

Infiiintarea centrelor comunitare de zi pentru persoane varstnice/ copiisi alti **membrii ai comunitatilor marginalizate** joaca un rol important in dezvoltarea spiritului comunitar si a voluntariatului.Pentru copiii scolari, centrele propuse a se realiza prin intermediul prezentei masuri ofera copiilor din medii defavorizate conditii de educație si „control social”dupa orele de scoala, pentru a-i feri in perioada cea mai vulnerabila deactivitati antisociale, de incultura si lene intelectuala, care sa le confere statutul de abonati pe viata la asistenta sociala, la protectia statului.Activitatile centrului de zi pentru copii sunt complementare celor realizate de alte servicii publice (invatamant, sanatate).Pentru persoanele varstnicesi cele din categoriile defavorizate se va realiza scoaterea din izolare sociala, implicarea in activitati si ingrijirea acestora va elimina sentimentul inutilitatii si singuratatii.

Actiunile implementate in teritoriu vor avea caracter inovativ si un rol deosebit in intelegerea si asumarea unor angajamente privind protectia mediului, adaptare la efectele schimbarilor climatice, prin organizarea unor campanii de informare si sensibilizare a populatiei vizate.

Valoarea adaugata a masurii si relevanta acesteia deriva din următoarele:

- prin asistenta gratuita acordata copiilor, care provin in primul rand din familii aflate in dificultate (familii cu situatie materiala precara si/sau familii dezorganizate, inclusiv familii monoparentale),se da astfel posibilitatea parintilor acestora de a-si gasi un loc de munca si de a putea oferi conditii materiale adecvate cresterii copiilor.



- prin parteneriatele create in vederea functionarii centrului comunitar pe mai multe paliere are loc imbunatatirea si accesibilizarea serviciilor locale de asistenta sociala/de educatie in mediul rural;
- evitarea intrarii in sistemul de protectie din cauze preponderent socio-economice a persoanelor defavorizate;
- integrarea minoritatii roma in viata sociala si economica a comunitatii locale;
- Implicarea varstnicilor in activitati desfasurate in cadrul centrelor de zi pentru mentinerea starii lor de sanatate fizica si psihica, prevenind izolarea sociala.
- Integrarea altor categorii marginalizate in societate care fac parte in populatia locala.

### **3. Trimiteri la alte acte legislative**

- Legislatie UE: Regulamentul (UE) nr. 1303/2013, Regulamentul (UE) nr. 1305/2013, Regulamentul (UE) nr. 1407/2013, Regulamentuldelegat (UE) nr. 807/2014, Regulamentul de punereîn aplicare (UE) nr. 808/2014, Recomandarea 2003/361/CE din 6 mai 2003,
- HG nr.383/2015 pentru aprobarea Strategiei nationale privind incluziunea sociala si reducerea saraciei pentru perioada 2015-2020, Legea nr. 197/2012 privind asigurarea calitatii in domeniul serviciilor sociale, Legea nr. 215/2001 a administratiei publice locale - republicata, cu modificarile si completarile ulterioare; OUG nr. 26/2000 cu privire la asociatii si fundatii; Legea asistentei sociale nr. 292 din 2011.

### **4. Beneficiari directi/indirecti (grup tinta)**

#### **4.1. Beneficiari directi:**

**Entitati sau parteneriate care au in componenta entitati eligibile pentru asigurarea functionarii prin Axa 5 POCU**

- Comunele din teritoriul GAL si partenerii autorizati ca furnizori de servicii sociale ai acestora;
- Ong-uri si institutii publice autorizate ca furnizori de servicii sociale;
- Unitati de cult conform legislatiei in vigoare;
- Grupuri de Actiune Locala (GAL) in cazul in care niciun alt beneficiar nu prezinta interes si se aplica masuri de evitare a conflictelor de interese
- persoanele fizice autorizate în conditiile legii;
- operatorii economici cu scop lucrativ, pentru toate categoriile de servicii sociale organizate în condițiile legii, cu excepția celor prevăzute în Legea nr. 292/2011 a asistenței sociale, la art. 73 alin. (2) lit. a) și c), la art. 77 și 78, precum și a celor prevăzute la art. 83.

#### **4.2. Beneficiari indirecti:**

- Populatia locala defavorizata din categorii marginalizate, inclusiv minoritatea roma
- Persoanele din categoria populatiei active aflate în căutarea unui loc de muncă.

### **5. Tip de sprijin (conform prevederilor art. 67 din Reg. (UE) nr.1303/2013)**

Sprijinul va fi acordat sub forma rambursarii costurilor eligibile suportate si platite efectiv de solicitant. Beneficiarii sprijinului pentru investitii pot solicita plata unui avans de pana la 50% din ajutorul public acordat pentru aceste investitii de catre agentii de plati competente.

Plata avansurilor este conditionata de constituirea unei garantii bancare sau a unei garantii echivalente corespunzatoare procentului de 100% din plata avansului, în conformitate cu

art.45(4) și art.63 ale Reg.(UE) nr. 1305/2013.

## **6. Tipuri de acțiuni eligibile și neeligibile**

### **6.1. Tipuri de acțiuni eligibile:**

- Infiintarea / Modernizarea și dotarea centrelor comunitare de zifara cazare permanenta: centru comunitar pentru copii/ persoane varstnice /alte categorii, care fac parte din populatia marginalizata, inclusiv minoritatea roma etc.
- Infiintarea / Modernizarea și dotarea oricarui tip de infrastructura sociala, mentionata de Legea asistentei sociale nr. 292 din 2011 cu modificarile și completarile ulterioare.

### **Costuri eligibile:**

- Construcția, extinderea și/sau renovarea / modernizarea conform tipului de activitate eligibila aferenta investitiei;
- Achiziționarea de mașini, utilaje, instalatii și echipamente noi, în limita valorii pe piață a activului, inclusiv costurile de instalare necesare pentru dotare;
- Investiții intangibile: achiziționarea sau dezvoltarea de software și achiziționarea de brevete, licențe, drepturi de autor, mărci;
- Costurile generale precum onorariile pentru arhitecți, ingineri și consultanți, onorariile pentru consiliere privind durabilitatea economică și de mediu, inclusiv studii de fezabilitate - in limita a 10% din totalul cheltuielilor eligibile pentru proiectele care prevad constructii-montaj și in limita a 5% pentru proiectele care prevad simpla achizitie.

### **6.2. Tipuri de acțiuni neeligibile:**

- Simpla dotare a centrelor sau cladirilor fara operationalizarea infrastructurii de catre o entitate acreditata ca furnizor de servicii sociale;
- Investitii in centre rezidentiale cu cazare permanenta.

### **Tipuri de cheltuieli neeligibile:**

- Cheltuielile cu achiziționarea de bunuri și echipamente "second hand";
- Cheltuieli efectuate înainte de semnarea contractului de finanțare a proiectului cu excepția: costurilor generale precum onorariile pentru arhitecți, ingineri și consultanți, onorariile pentru consiliere privind durabilitatea economică și de mediu, inclusiv studii de fezabilitate care pot fi realizate înainte de depunerea cererii de finanțare;
- Cheltuieli cu achiziția mijloacelor de transport pentru uz personal și pentru transport persoane;
- Cheltuieli cu investițiile ce fac obiectul dublei finanțări care vizează aceleași costuri eligibile;
- Dobânzi debitoare, cu excepția celor referitoare la granturi acordate sub forma unei subvenții pentru dobândă sau a unei subvenții pentru comisioanele de garantare;
- Achiziționarea de terenuri construite și neconstruite;
- Taxa pe valoarea adăugată, cu excepția cazului în care aceasta nu se poate recupera în temeiul legislației naționale privind TVA-ul sau a prevederilor specifice pentru instrumente financiare;
- Contributia in natura;
- Costuri privind inchirierea de masini, utilaje, instalatii și echipamente;
- Costuri operationale, inclusiv costuri de intretinere și chirie.

Lista investitiilor si costurilor neeligibile se completeaza cu prevederile Hotararii de Guvern Nr. 226/ 2015.

### **6.3. Aspecte privind demarcarea de masura M6/6B:**

- Masura - M6/6B "Sprijin pentru dezvoltarea locala in interes colectiv a comunitatilor din teritoriul GAL" vizeaza investitii care au caracter colectiv si public pentru intreaga populatie locala a comunitatii unde se implementeaza.
- Masura -M5/6B "Sprijin pentru realizarea de investitii in infrastructura sociala" include numai investitii legate de infrastructura sociala dedicate populatiei locale marginalizate, inclusiv comunitatea roma, vizate de Legea asistentei sociale nr. 292/2011 din comunitatea unde se implementeaza proiectul.

### **6.4. Aspecte privind complementaritatea cu M6/6B:**

Beneficiarii indirecti ai M5/6B - persoanele din categorii marginalizate, inclusiv minoritatea roma, sunt beneficiari indirecti ai M6/6B pentru ca fac parte din populatia locala, aceasta din urma masura vizand actiuni de interes colectiv pentru toti membrii sai.

### **6.5. Respectarea schemei de ajutor de minimis**

Sprijinul public nerambursabil va respecta prevederile Reg. (CE) nr.1407/2013 cu privire la sprijinul de minimis.

## **7. Condiții de eligibilitate:**

- Solicitantul sa se incadreze in categoria beneficiarilor eligibili;
- Solicitantul nu trebuie sa fie in insolventă sau in incapacitate de plata;
- Solicitantul se angajeaza sa asigure intretinerea/mentenanta investitiei pe o perioada de minim 5 ani, de la ultima plata;
- Investitia sa se incadreze in cel putin unul din tipurile de sprijin prevazute prin masura;
- Investitia trebuie sa fie in corelare cu orice strategie de dezvoltare nationala/regionala/judeteană/locala aprobata;
- Investitia sa se realizeze in teritoriul GAL ASOCIATIA PENTRU DEZVOLTARE RURALA GIURGIU.
- Investitia trebuie sa respecte Planul Urbanistic General în vigoare;
- Investiția trebuie să demonstreze necesitatea, oportunitatea și potențialul economic al acesteia

## **8. Criterii de selectie**

- Proiecte realizate in parteneriat;
- Numarul de persoane din categoriile defavorizate si marginalizate inregistrate la serviciul local public de asistenta sociala;
- Solutii inovative/"prietenoase cu mediul"
- Crearea de noi locuri de munca cu norma intreaga;
- Proiectele care prevad obtinerea de sprijin nerambursabil in cadrul POCU Axa 5, care se refera la costurile de functionare ale investitiei pe durata implementarii.

## **9. Sume aplicabile si rata sprijinului**

Ca urmare a nevoilor identificate in urma consultarilor publice din teritoriu cu reprezentantii sectorului public - privat - societate civila in ceea ce priveste incluziunea sociala a minoritatii rome si a grupurilor marginalizate si urmarind imbunatatirea conditiilor de trai in teritoriul GALs-a stabilit tipul si quantumul sprijinului acordat pentru aceasta masura.

**Cuantumul sprijinului** nerambursabil este cuprins între 5.000 - 100.000 euro/proiect, iar intensitatea este adaptată la tipul activităților (generatoare sau negeneratoare de profit).

**Intensitatea sprijinului** va fi de:

- 100% pentru investiții negeneratoare de venit
- 100% pentru investiții generatoare de venit cu utilitate publică
- 80% pentru investiții generatoare de venit pentru cheltuielile eligibile din proiect.

#### **10. Indicatori de monitorizare**

- Indicatori de rezultat - Populația netă care beneficiază de servicii îmbunătățite - minim 20 persoane care beneficiază direct de infrastructura socială;
- Indicatori de rezultat specifici - minim 1 loc de muncă nou creat în cadrul proiectelor sprijinite;
- Indicatori de realizare - cheltuieli publice totale.

### **FISA MASURII 6/6B**

**Denumirea măsurii - "Sprijin pentru dezvoltare locală în interes colectiv a comunităților din teritoriul GAL"**

**CODUL Măsurii - M 6/6B**

**Tipul măsurii:**

- INVESTITII**
- SERVICII**
- FORFETAR**

#### **1. Descrierea generală a măsurii**

##### **1.1. Justificare și corelare cu analiza:**

Măsura va contribui la crearea, îmbunătățirea sau extinderea serviciilor locale de bază destinate populației rurale, vizând satisfacerea unor nevoi ale comunității locale, dezvoltarea socio-economică a teritoriului, precum și crearea unor noi locuri de muncă.

Dezvoltarea socio-economică a spațiului rural este indispensabilă legată de existența și accesibilitatea serviciilor de bază, inclusiv a celor de agrement. Îmbunătățirea și dezvoltarea infrastructurii, a serviciilor de bază reprezintă o cerință esențială pentru creșterea calității vieții și care pot conduce la incluziune socială, inversarea tendințelor de declin economic, social și de depopulare a zonelor rurale.

În ceea ce privește asigurarea serviciilor de bază pentru mediul rural din teritoriul GAL ASOCIATIA PENTRU DEZVOLTARE RURALA GIURGIU, perspectivele de dezvoltare a spațiului rural sunt afectate negativ de infrastructura slab dezvoltată și ineficientă. Drept urmare, dezvoltarea unei infrastructuri materiale și sociale rurale, care să o apropie cel puțin de nivelul celei din mediul urban, va facilita înființarea de activități agricole/neagricole în spațiul rural, care să genereze crearea de noi locuri de muncă permanente sau temporare.

Principalul scop al măsurii este modernizarea satelor din teritoriul GAL ASOCIATIA PENTRU DEZVOLTARE RURALA GIURGIU prin oferirea unui nivel decent de trai, educație și îngrijire a copiilor, într-un mediu ambiant plăcut, care reprezintă o importantă sursă de dezvoltare locală.

Măsura îndeplinește criteriile de selecție CS 4.1, CS 4.2 și CS 4.5

**1.2. Obiectiv(e) de dezvoltare rurală Reg(UE) 1305/2013, art.4:**

iii) Obținerea unei dezvoltări teritoriale echilibrate a economiilor și comunităților rurale, inclusiv crearea și menținerea de locuri de muncă

**1.3. Obiectivele specifice / locale ale măsurii:**

Măsura contribuie la atingerea următoarelor obiective specifice:

- Îmbunătățirea condițiilor de viață a locuitorilor prin amenajarea spațiilor publice locale;
- Crearea, îmbunătățirea sau extinderea serviciilor publice locale de bază destinate populației;
- Îmbunătățirea siguranței publice prin înființarea și/sau modernizarea rețelelor de iluminat public și prin instalarea sistemelor de supraveghere;
- Reducerea gradului de sărăcie;
- Crearea de noi locuri de muncă.

**1.4. Contribuție la prioritatea/prioritățile prevăzute la art.5, Reg.(UE) nr.1305/2013:**

P6: Promovarea incluziunii sociale, a reducerii sărăciei și a dezvoltării economice în zonele rurale

**1.5. Măsura corespunde obiectivelor art. 20 (1) b, d, f, g din Reg. (UE) nr. 1305/2013:**  
Servicii de bază și reînnoirea satelor în zonele rurale.

**1.6. Contribuția la domeniul de intervenție prevăzut la art.5, Reg.(UE) nr.1305/2013:**  
6B - Încurajarea dezvoltării locale în zonele rurale

**1.7. Contribuția la următoarele obiective transversale ale Reg.(UE) 1305/2013:**

- Inovare - se vor încuraja investițiile ce vizează introducerea de tehnologii și echipamente cu caracter inovator care au ca scop îmbunătățirea serviciilor locale;
- Protecția mediului și atenuarea schimbărilor climatice și adaptarea la acestea - se vor încuraja investițiile ce vizează eficientizarea energetică a investițiilor prin economisirea energiei.

**1.8. Complementaritatea cu alte măsuri din SDL:**

- beneficiarii direcți și indirecti ai măsurilor M1/1C, M2/2A, M3/3A, M4/6A, M5/6B, sunt beneficiari indirecti ai măsurii M6/6B: "Sprijin pentru dezvoltare locală în interes colectiv a comunităților din teritoriul GAL" în sensul că au acces în calitate de membri ai populației locale la serviciile și infrastructura de bază dezvoltate în cadrul domeniului de intervenție 6B - Încurajarea dezvoltării locale în zonele rurale care vizează acțiuni de interes colectiv pentru dezvoltarea comunităților din care aceștia fac parte.

**1.9. Sinergia cu alte măsuri din SDL:** P6 - Promovarea incluziunii sociale, a reducerii sărăciei și a dezvoltării economice în zonele rurale este realizată prin combinarea a 3 măsuri: M4/6A, M5/6B, și M6/6B.

**2. Valoarea adăugată a măsurii**

Principalul scop al măsurii vizează îmbunătățirea infrastructurii și a serviciilor de bază neadekvate care constituie principalul element ce menține decalajul dintre mediul rural și cel urban și reprezintă o piedică în calea egalității de șanse și a dezvoltării socio-economice.

Conform nevoilor identificate in teritoriu, infrastructura de baza este subdezvoltata, impiedicand cresterea economica si ocuparea fortei de munca.

Obiectivele acestei masuri sunt reprezentate de:

- Cresterea accesului populatiei din teritoriul GAL ASOCIATIA PENTRU DEZVOLTARE RURALA GIURGIU la infrastructura locala si servicii;
- Asigurarea conditiilor de sanatate, protectia mediului, accesibilitate, educatie si cultura, reducandu-se astfel migrarea populatiei catre mediul urban;
- Asigurarea premiselor pentru dezvoltarea unei economii durabile competitive;
- Dezvoltarea unitara si coerenta a teritoriului GAL ASOCIATIA PENTRU DEZVOLTARE RURALA GIURGIU.

O alta componenta a vietii sociale, vizata de aceasta masura, este si cea recreativa care poate contribui la cresterea gradului de atractivitate a teritoriului GAL ASOCIATIA PENTRU DEZVOLTARE RURALA GIURGIU pentru populatia tanara.

Actiunile implementate in teritoriu vor avea caracter inovativ si un rol deosebit in intelegerea si asumarea unor angajamente privind protectia mediului, precum si a unor actiuni de adaptare la efectele schimbarilor climatice, prin promovarea de practici si tehnologii cu emisii reduse de gaze nocive, metode de anvelopare a cladirilor si identificarea de noi surse de energie regenerabila. Se pune un mare accent pe eficientizarea energetică a investițiilor prin economisirea energiei, acesta fiind un criteriu de selecție.

### **3. Trimiteri la alte acte legislative**

- Legislatie UE: Regulamentul (UE) nr. 1303/2013, Regulamentul (UE) nr. 1305/2013, Regulamentul delegat (UE) nr. 807/2014, Regulamentul de punere în aplicare (UE) nr. 808/2014, Reg. (CE) nr.1407/2013;
- Legislatie nationala: Legea nr. 1/2011, Legea nr. 263/2007, Legea nr. 215/2001, Legea nr. 422/2001, Legea nr 489/2006, Hotararea de Guvern Nr. 226/2015.

### **4. Beneficiari direcți/indirecți (grup țintă)**

#### **4.1. Beneficiari direcți:**

- Autorități publice locale (comune, orase) și asociațiile acestora, conform legislatiei nationale in vigoare;
- ONG.

#### **4.2. Beneficiari indirecți:**

- Populația locală, inclusiv beneficiarii directi si indirecti ai masurilor M1/1C, M2/2A, M3/3A, M4/6A, M5/6B;
- Persoanele din categoria populației active aflate în căutarea unui loc de muncă.

### **5. Tip de sprijin (conform prevederilor art. 67 din Reg. (UE) nr.1303/2013)**

Sprijinul va fi acordat sub forma rambursarii costurilor eligibile suportate si platite efectiv.

Beneficiarii sprijinului pentru investitii pot solicita plata unui avans de pana la 50% din ajutorul public acordat pentru aceste investitii de catre agentii de plati competente.

Plata avansurilor este conditionata de constituirea unei garantii bancare sau a unei garantii echivalente corespunzatoare procentului de 100% din plata avansului.

### **6. Tipuri de acțiuni eligibile și neeligibile**

#### **6.1. Tipuri de acțiuni eligibile:**

- Inființarea/dezvoltarea și dotarea infrastructurii de valorificare a produselor

locale(amenajare piata, targ, etc.);

- Investiții în scopul conservării specificului local și a moștenirii culturale(modernizarea, renovarea și/sau dotarea căminelor culturale; achiziție costume populare traditionale);
- Înființarea, modernizarea și/sau extinderea rețelei publice de iluminat;
- Înființarea și/sau extinderea sistemelor de supraveghere;
- Achiziționarea utilajelor, echipamentelor pentru serviciile publice locale în cadrul primăriilor (buldoexcavatoare, miniexcavatoare, utilaje de stins incendii, utilaje pentru intretinerea domeniului public, dezapezire, etc).
- Modernizarea/dotarea si/sau reabilitarea termica a cladirilor si institutiilor publice.
- Înființarea, amenajarea spațiilor publice pentru populația rurală (parcuri, spații de joacă pentru copii, terenuri de sport, etc.);
- Înființarea si modernizarea infrastructurii pietonale (trotuare, alei pietonale, piste pentru biciclete);
- amenajarea functionala si peisagistica a domeniului public si achizitionarea de mobilier stradal;
- Înființarea si modernizarea/dotarea gradinitelor si a altor facilitati de interes comunitar.

**Pentru implementarea actiunilor mai sus mentionate sunt eligibile urmatoarele categorii de costuri:**

- Construcția, extinderea si/sau renovarea /modernizarea conform tipului de activitate eligibila aferenta investitiei;
- Achiziționarea de mașini, utilaje, instalatii, echipamente si dotari noi, în limita valorii pe piață a activului, inclusiv costurile de instalare necesare pentru dotare;
- Investiții intangibile: achiziționarea sau dezvoltarea de software și achiziționarea de brevete, licențe, drepturi de autor, mărci;
- Costurile generale precum onorariile pentru arhitecți, ingineri și consultanți, onorariile pentru consiliere privind durabilitatea economică și de mediu, inclusiv studii de fezabilitate - in limita a 10% din totalul cheltuielilor eligibile pentru proiectele care prevad constructii-montaj si in limita a 5% pentru proiectele care prevad simpla achizitie.

#### **6.2. Tipuri de acțiuni neeligibile:**

- Investiții în crearea și modernizarea rețelei publice de apa/apa uzata;
- Investiții în crearea și modernizarea rețelei de drumuri de interes local.

#### **Tipuri de cheltuieli neeligibile:**

- Cheltuielile cu achiziționarea de bunuri și echipamente "second hand";
- Cheltuieli efectuate înainte de semnarea contractului de finanțare a proiectului cu excepția: costurilor generale precum onorariile pentru arhitecți, ingineri și consultanți, onorariile pentru consiliere privind durabilitatea economică și de mediu, inclusiv studii de fezabilitate care pot fi realizate înainte de depunerea cererii de finanțare;
- Cheltuieli cu achiziția mijloacelor de transport pentru uz personal și pentru transport persoane;
- Cheltuieli cu investițiile ce fac obiectul dublei finanțări care vizează aceleași costuri eligibile;
- Dobânzi debitoare, cu excepția celor referitoare la granturi acordate sub forma unei

subvenții pentru dobândă sau a unei subvenții pentru comisioanele de garantare;

- Achiziționarea de terenuri construite și neconstruite;
- Taxa pe valoarea adăugată, cu excepția cazului în care aceasta nu se poate recupera în temeiul legislației naționale privind TVA-ul sau a prevederilor specifice pentru instrumente financiare;
- Contributia în natura;
- Costuri privind închirierea de mașini, utilaje, instalații și echipamente;
- Costuri operaționale, inclusiv costuri de întreținere și chirie.

Lista costurilor eligibile și neeligibile se completează cu prevederile Hotărârii de Guvern Nr. 226/2015.

### **6.3. Aspecte privind demarcarea de M5/6B:**

- Masura - M 6/6B "Sprijin pentru dezvoltare locală în interes colectiv a comunităților din teritoriul GAL" vizează investiții care au caracter colectiv și public pentru întreaga populație locală a comunității unde se implementează.
- Masura - M 5/6B "Sprijin pentru investiții în infrastructura socială" include numai investiții legate de infrastructura socială dedicate populației locale marginalizate, inclusiv comunitatea romă, vizate de Legea asistenței sociale nr. 292/2011 din comunitatea unde se implementează proiectul.

### **6.5. Respectarea schemei de ajutor de minimis**

Sprijinul public nerambursabil va respecta prevederile Reg. (CE) nr.1407/2013 cu privire la sprijinul de minimis.

### **7. Condiții de eligibilitate:**

- Solicitantul să se încadreze în categoria beneficiarilor eligibili;
- Solicitantul nu trebuie să fie în insolvență sau în incapacitate de plată;
- Solicitantul se angajează să asigure întreținerea/mentenanța investiției pe o perioadă de minim 5 ani, de la ultima plată;
- Investiția trebuie să se încadreze în cel puțin unul din tipurile de activități sprijinite prin măsură;
- Investiția trebuie să fie în corelare cu orice strategie de dezvoltare națională/regională/județeană/locală aprobată;
- Investiția să se realizeze în teritoriul GAL ASOCIATIA PENTRU DEZVOLTARE RURALA GIURGIU.
- Investiția trebuie să respecte Planul Urbanistic General în vigoare;
- Investiția trebuie să demonstreze necesitatea, oportunitatea și potențialul economic al acesteia
- 

### **8. Criterii de selecție**

- Proiectul include elemente inovative;
- Proiectul include acțiuni care conduc la îndeplinirea obiectivelor transversale mediu și climă;
- Proiectul prevede combinarea în același proiect a cel puțin 2 acțiuni eligibile din cadrul măsurii;



- Solicitantul face parte din categoria celor care nu au primit anterior sprijin comunitar pentru o investiție similară.

#### **9. Sume aplicabile și rata sprijinului**

Ca urmare a nevoilor identificate în urma consultărilor publice din teritoriul cu reprezentanții sectorului public - privat - societate civilă în ceea ce privește îmbunătățirea infrastructurii și a serviciilor locale și urmărind reînnoirea spațiului rural în teritoriul GAL ASOCIATIA PENTRU DEZVOLTARE RURALA GIURGIU s-a stabilit tipul și cuantumul sprijinului acordat pentru această măsură.

**Valoarea ajutorului public nerambursabil va fi cuprinsă între: 5.000 - 80.000 Euro.**

Intensitatea sprijinului public nerambursabil este de:

- 100% pentru investiții negeneratoare de venit;
- 100% pentru investiții generatoare de venit cu utilitate publică;
- 80% pentru investiții generatoare de venit pentru cheltuielile eligibile din proiect.

Sprijinul public nerambursabil va respecta prevederile Reg. (CE) nr.1407/2013 cu privire la sprijinul de minimis.

#### **10. Indicatori de monitorizare**

- Indicatori de rezultat - Populația netă care beneficiază de servicii îmbunătățite - minim 14.000 locuitori ai comunităților sprijinite;
- Indicatori de realizare - cheltuieli publice totale.

## **Capitolul VI - Descrierea complementarității și/sau contribuției la obiectivele altor strategii relevante (naționale, sectoriale, regionale, județene etc.)**

Complementaritatea măsurilor din cadrul SDL cu alte programe de dezvoltare este un factor important care sta la baza elaborării acesteia.

Strategia de dezvoltare locală a ASOCIAȚIEI PENTRU DEZVOLTARE RURALĂ GIURGIU va conduce la aplicarea unui model multi-funcțional în ceea ce privește dezvoltarea rurală. Mijlocul principal de implementare a acestui model constă în promovarea unei dezvoltări echilibrate în domenii precum: agricultura, servicii pentru populație, activități non-agricole desfășurate în mediul rural, etc.

Viziunea strategică a planului de dezvoltare locală ASOCIAȚIEI PENTRU DEZVOLTARE RURALĂ GIURGIU are în vedere, în acord cu obiectivele Uniunii Europene, reducerea disparităților de dezvoltare dintre zona rurală GAL și zonele urbane învecinate. În acest sens, întocmirea strategiei ASOCIAȚIEI PENTRU DEZVOLTARE RURALĂ GIURGIU a fost realizată în conformitate cu o serie de linii strategice europene, naționale, regionale, respective județene.

Strategia de dezvoltare a ASOCIAȚIEI PENTRU DEZVOLTARE RURALĂ GIURGIU, preia la nivel teritorial obiectivele de dezvoltare ale regiunii, este în corelare cu Planul de Dezvoltare Regională al Regiunii Sud Muntenia, în contextul în care, prin intermediul PDR se urmărește finanțarea unei părți semnificative a proiectelor propuse ca parte a acestor strategii. De asemenea, corelarea strategiei ASOCIAȚIEI PENTRU DEZVOLTARE RURALĂ GIURGIU cu strategia județeană este o obligație și o prioritate.

Setul de obiective strategice al ASOCIAȚIEI PENTRU DEZVOLTARE RURALĂ GIURGIU urmărește să orienteze sprijinul financiar acordat, către o dezvoltare coerentă a teritoriului.

În continuare vom descrie complementaritatea fiecărei măsuri și contribuția acesteia la obiectivele strategiei naționale, regionale respectiv județene.

### **Măsura 1/1C Sprijin pentru formarea profesională în domeniul legumicol contribuie la obiectivele următoarelor programe și strategii:**

**PNDR 2014-2020:** Pentru încurajarea inovării, a cooperării și a creării unei baze de cunoștințe în zonele rurale, sunt stabilite măsurile M01, M02 și M16.

Formarea profesională va sprijini măsurile de restructurare și modernizare a exploatațiilor în vederea creșterii competitivității, productivității și protecției mediului. SM 1.2 va sprijini încurajarea inovării și consolidării cunoștințelor fermierilor în teme de interes, metode și practici inovative și în practici ce conduc la protecția mediului și adaptarea la schimbările climatice. Prin SM 1.2, fermierii vor avea acces la cunoștințe și informații pentru un management mai bun al riscurilor la care sunt expuse exploatațiile.

Pentru demarcarea măsurii 1/1C din SDL față de cele prevăzute în PNDR, acțiunile tind să dezvolte sectorul legumicol din teritoriul GAL prin cultivarea legumelor în spații protejate.

**Programul Operațional Capital Uman (POCU)** stabilește prioritățile de investiții, obiectivele specifice și acțiunile asumate de către România în domeniul resurselor umane, contribuind la atingerea obiectivului general al Acordului de Parteneriat (AP 2014-2020) -implicit al Fondurilor Europene Structurale și de Investiții din România, și anume, de a

reduce disparitățile de dezvoltare economică și socială dintre România și Statele Membre ale UE.

La nivel local, Masura 1/1C contribuie la reducerea disparitatilor de dezvoltare economica si sociala dintre Teritoriul GAL si zonele dezvoltate (mediul urban).

**Planul de Dezvoltare al Regiunii Sud-Muntenia:** Participa la obiectivul strategic nr. 5 “Dezvoltarea capitalului uman din Regiunea Sud-Muntenia prin cresterea accesului si a participarii la educatie si instruire pe tot parcursul vietii si stimularea ocuparii fortei de munca”

**Strategia de Dezvoltare Socio-Economica a judetului Giurgiu 2014-2020:** Obiectivele masurii Masurii 1/1C se regasesc in propunerile de proiecte pentru activitatea “Programe de formare in sectorul agro-alimentar si in alte activitati non-agricole”, proiectul “Suplimentarea programelor de instruire pentru fermieri in specializarile cerute pe piata fortei de munca locala agricola, etc.”

**Masura 2/2A Sprijin forfetar pentru investitii in salarii de legume pentru dezvoltarea clasei de mijloc si crearea de noi locuri de munca in teritoriul GAL**

**PNDR 2014-2020 :** masura 2/2A contribuie la obiectivele masurilor 4.1 “Investitii in exploatarea agricole” si 6.1 Sprijin pentru instalarea tinerilor fermieri

**Planul de Dezvoltare al Regiunii Sud-Muntenia 2014-2020:** Masura 2/2A contribuie la obiectivul strategic nr.7 “Cresterea rolului asezarilor rurale si a contributiei agriculturii la economia Regiunii Sud-Muntenia

**Strategia de Dezvoltare Socio-Economica a judetului Giurgiu 2014-2020:** Masura 2/2A din SDL contribuie la obiectivul strategic nr. 4 “Creșterea competitivității sectorului agricol”

**Masura 3/3A Sprijin pentru infiintarea si functionarea structurilor asociative a producatorilor primari**

**PNDR 2014-2020:** Masura este complementara atat cu masura 9 “Infiintarea grupurilor de producatori in sectorul agricol”cat si cu masura 16 “Cooperarea”

**Planul de Dezvoltare al Regiunii Sud-Muntenia 2014-2020:** Masura 3/3A atinge obiectivele măsurii 7.5. „Diversificarea și dezvoltarea sectorului agricol și agro-alimentar” prin care se dorește promovarea asocierii agricultorilor și a producătorilor agricoli, în vederea valorificării potențialului remarcabil al regiunii Sud Muntenia, dar și încurajarea formelor asociative, asocierea fiind o resursă importantă pentru progresul agriculturii în primul rând prin creșterea șanselor de atragere a fondurilor comunitare.

**Strategia de Dezvoltare Socio-Economica a judetului Giurgiu 2014-2020:** Masura contribuie la realizarea Obiectivului de dezvoltare economica prin actiunea “Stimularea procesului de asociere a producătorilor agricoli și crescătorilor de animale pentru creșterea competitivității acestor activități economice;”

**Masura 4/6A Sprijin pentru investitii in crearea activitatilor de productie si servicii neagricole**

**PNDR 2014-2020:** Masura 4/6A este complementara cu Submăsura 6.2 - Sprijin pentru înființarea de activități neagricole în zone rurale

**Planul de Dezvoltare al Regiunii Sud-Muntenia:** Masura 4/6A se regaseste in obiectivele masurii 7.3. „Diversificarea economiei rurale și creșterea competitivității acesteia”

**Strategia de Dezvoltare Socio-Economica a judetului Giurgiu 2014-2020:** Masura 4/6A contribuie la indeplinirea Obiectivului Specific 4 “Dezvoltarea sectorului serviciilor si a activitatilor non agricole”

**Masura 5/6B Sprijin pentru realizarea de Investitii in infrastructura sociala**

**Strategia națională privind incluziunea socială și reducerea sărăciei (2015-2020):** Masura 5/6B contribuie la Inițiativele cheie recomandate pentru perioada 2015-2017 prin dezvoltarea capacității serviciilor publice de asistență socială locale

**POR 2014-2020:** Masura 5/6B este complementara cu Axa prioritară 8: „Dezvoltarea infrastructurii de sănătate și sociale”

**Planul de Dezvoltare al Regiunii Sud-Muntenia:** Masura 5/6B din SDL contribuie la indeplinirea obiectivelor prioritatii 6 din PDR “Sustinerea sanatatii si asistentei sociale”

**Strategia de Dezvoltare Socio-Economica a judetului Giurgiu 2014-2020:** Masura 5/6B contribuie la Obiectivul General 1 din sectorul social “Reducerea decalajelor la nivelul populației județului Giurgiu prin îmbunătățirea serviciilor și infrastructurii sociale”

**Masura 6/6B Sprijin pentru dezvoltarea locala in interes colectiv a comunitatilor din teritoriul GAL**

**PNDR 2014-2020:** Masura 6/6B este complementara cu Submăsura 7.2 - Investiții în crearea și modernizarea infrastructurii de bază la scară mică

**Planul de Dezvoltare al Regiunii Sud-Muntenia:** Masura 6/6B se regaseste in obiectivele masurii 7.1. „Revitalizarea comunităților rurale”

**Strategia de Dezvoltare Socio-Economica a judetului Giurgiu 2014-2020:** Masura 6/6B contribuie la indeplinirea Obiectivelor de dezvoltare ale Strategiei Judetului Giurgiu.

In concluzie, Strategia de Dezvoltare Locala propusa de ASOCIATIA PENTRU DEZVOLTARE RURALA GIURGIU este complementara cu actiunile prevazute in teritoriu de catre: Programul National de Dezvoltare Rurala 2014-2020 (1), Programul Operational Capital Uman 2014-2020 (2), Programul Operational Regional 2014-2020 (3), Strategia națională privind incluziunea socială și reducerea sărăciei (2015-2020) (4), Planul de dezvoltare al Regiunii Sud-Muntenia 2014-2020 (5), Strategia de Dezvoltare Socio-Economica a judetului Giurgiu 2014-2020 (6).

---

(1) <http://www.madr.ro/docs/dezvoltare-rurala/2016/PNDR-2014-2020-versiunea-aprobata-09-februarie-2016.pdf>

(2) <http://www.fonduri-ue.ro/pocu-2014>

(3) <http://www.inforegio.ro/ro/por-2014-2020.html>

(4) <http://www.mmuncii.ro/j33/images/Documente/Familie/2015-DPS/2015-sn-is-rs.pdf>

(5) <http://www.adrmuntenia.ro/imagini/upload/pdrmartie2015.pdf>

(6) [http://www.cjgiurgiu.ro/portal/giurgiu/cj/portal.nsf/All/1AC218042B8C348E4225761F0048B32E/\\$FILE/STRATEGIA%20JUDETULUI%20GIURGIU%20Finala%2004.03.2014.pdf](http://www.cjgiurgiu.ro/portal/giurgiu/cj/portal.nsf/All/1AC218042B8C348E4225761F0048B32E/$FILE/STRATEGIA%20JUDETULUI%20GIURGIU%20Finala%2004.03.2014.pdf)

## **CAPITOLUL VII - DESCRIEREA PLANULUI DE ACTIUNE**

ASOCIATIA PENTRU DEZVOLTARE RURALĂ GIURGIU este responsabilă pentru administrarea și implementarea Strategiei de Dezvoltare Locală în mod eficient, eficace și corect, în raport cu obiectivele acesteia și a legislației naționale și internaționale în vigoare.

Evaluarea proprie și monitorizarea permanentă trebuie axate pe valoarea adăugată a abordării LEADER, eficiență și eficacitate pentru a asigura un management financiar adecvat. Accesarea măsurii 19.4 este necesară și oportună pentru implementarea strategiei de dezvoltare a grupului de acțiune locală ASOCIATIA PENTRU DEZVOLTARE RURALĂ GIURGIU. Așadar, această măsură oferă grupului posibilitatea de a funcționa corect, asigurându-i resursele financiare necesare plății furnizorilor, a echipei tehnice și a tuturor cheltuielilor curente pentru toată perioada, 2016- 2023, în vederea desfășurării în condiții optime a acțiunilor prevăzute în cadrul Planului de Acțiune al ASOCIATIEI PENTRU DEZVOLTARE RURALĂ GIURGIU, precum:

### **1. Comunicare, promovare, informare**

Responsabili - echipa tehnică (în mod special animatorul) și partenerii GAL, servicii externalizate (realizare site web, materiale publicitare/anunțuri mass-media).

Descriere activitate: comunicare, promovare, informare

Metodologie de realizare - mijloace de comunicare directă și indirectă (în masă).

Rezultate planificate - acțiuni de promovare și informare derulate pe tot parcursul implementării SDL corelate cu celelalte activități planificate.

### **2. Instruire**

Responsabili - echipa tehnică, partenerii GAL, servicii externalizate (formatori).

Descriere activitate - acțiuni de formare a liderilor locali și echipei tehnice pentru implementarea eficientă a SDL.

Metodologie de realizare - susținerea și participarea la sesiuni de instruire.

Rezultate planificate - acțiuni de instruire derulate.

### **3. Studii de zonă**

Responsabili - echipa tehnică, partenerii GAL, servicii externalizate (elaborare studii).

Descriere activitate - realizarea de cercetări care au ca obiectiv furnizarea de informații relevante cu privire la specificul teritoriului.

Metodologie de realizare - cercetări sociologice adaptate temei studiului.

Rezultate planificate - studii de zonă realizate.

### **4. Participări la acțiunile RNDR, REDR, etc.**

Responsabili - echipa tehnică, partenerii GAL.

Descriere activitate - participarea la acțiunile întreprinse de RNDR, și alte activități de instruire, informare și promovare care vizează implementarea strategiei etc.

Metodologie de realizare - deplasări ale echipei tehnice și ale partenerilor.

Rezultate planificate - acțiuni de instruire realizate .

### **5. Elaborare și lansare apeluri de selecție pentru proiecte**

Responsabili - echipa tehnică și partenerii GAL.

Descriere activitate - elaborarea documentelor justificative de lansare a apelurilor de selecție.

Metodologie de realizare - lansarea apelurilor de selecție

Rezultate planificate - apeluri de selectie derulate in functie de prioritati si obiective urmarite (masura M5/6B va fi lansata cu prioritate)

#### **6. Sprijinire potentiali beneficiari in vederea depunerii de proiecte**

Responsabili - echipa tehnica;

Descriere activitate - consilierea si furnizarea de informatii potentialilor beneficiari.

Metodologie de realizare - suport cu privire la dificultatile beneficiarilor.

Rezultate planificate - un numar cat mai mare de proiecte depuse spre finantare.

#### **7. Organizare proces de evaluare si selectie a proiectelor - solutionare contestatii**

Responsabili - echipa tehnica, Comitet de Selectie a Proiectelor, Comisie de Solutionare a Contestatiilor.

Descriere activitate: evaluarea cererilor de finantare de catre angajatii GAL cu respectarea principiului de verificare "4 ochi", precedata de asumarea si completarea declaratiilor privind evitarea conflictului de interese; selectia proiectelor si elaborarea Raportului de selectie; publicarea rezultatelor selectiei si notificarea potentialilor beneficiari; depunerea si solutionarea contestatiilor conform procedurii de solutionare; intocmirea Raportului final de selectie dupa solutionarea contestatiilor; depunerea proiectelor la AFIR.

Metodologie de realizare - aplicarea procedurilor de lucru privind evaluarea si selectia.

Rezultate planificate - proiecte evaluate, selectate si depuse la AFIR.

#### **8. Monitorizarea proiectelor contractate**

Responsabili - echipa tehnica.

Descriere activitate - supravegherea stadiului contractarii si implementarii proiectelor.

Metodologie de realizare - vizite de monitorizare si solicitari de informatii.

Rezultate planificate - un grad de contractare si de absorbtie cat mai mare.

#### **9. Verificarea conformitatii cererilor de plata pentru proiectele selectate**

Responsabili - echipa tehnica.

Descriere activitate - realizarea conformitatii cererilor de plata, notificarea beneficiarului.

Metodologie de realizare - proceduri de lucru privind conformitatea cererilor de plata.

Rezultate planificate - cereri de plata verificate.

#### **10. Monitorizarea implementarii SDL**

Responsabili - echipa tehnica, partenerii GAL.

Descriere activitate - monitorizarea implementarii SDL

Metodologie de realizare - implementarea sistemului de monitorizare compus din patru mecanisme, respectiv: gestionare, monitorizare, evaluare si control.

Rezultate planificate - indeplinirea indicatorilor de monitorizare

Bugetul alocat costurilor de functionare GAL si resursele externe utilizate va fi corelat cu actiunile propuse, astfel:

Componenta a - Funcționarea GAL (maxim 80% din totalul alocat măsurii) ;

Componenta b - Instruire și animarea teritoriului după selecția GAL (minim 20% din totalul alocat măsurii);

**CALENDAR ESTIMATIV DE ACTIVITATI:**

Nr crt	Activitate	2016	2017	2018	2019	2020	2021	2022	2023												
		II	I II	I II	I II	I II	I II	I II	I II												
1	Comunicare, Promovare, Informare																				
2	Instruire																				
3	Studii de zona																				
4	Participari la actiunile RNDR, etc.																				
5	Apeluri de selectie proiecte																				
6	Verificare conformitate cereri de plata beneficiari																				
7	Monitorizare proiecte contractate																				
8	Animare / sprijinire potentiali beneficiari la depunerea si implementarea proiectelor																				

Asigurarea resurselor administrative și materiale este necesară și oportună pentru implementarea corespunzătoare a Planului de Dezvoltare Locală **ASOCIATIEI PENTRU DEZVOLTARE RURALĂ GIURGIU** și, așadar, pentru o gestionare corectă a fondurilor europene finanțate prin intermediul programului LEADER. Prin urmare, se impune, o dată cu selecția grupului de către Ministerul Agriculturii, stabilirea unui sediu și utilizarea sa în mod adecvat astfel încât să fie permisă îndeplinirea corectă a sarcinilor propuse în cadrul GAL și atingerea obiectivelor.

## **Capitolul VIII: Descrierea procesului de implicare a comunitatilor locale in elaborarea strategiei**

În ceea ce privește principalele instrumente utilizate pentru stabilirea priorităților, s-au realizat analize diagnostic, analizele datelor cantitative și a informațiilor calitative și s-au utilizat matricile SWOT ale mediului rural (teritoriu, populație, activități economice și organizare social și instituțională etc. așa cum au fost ele prezentate anterior).

Sursele de informații utilizate pentru elaborarea Planului de Dezvoltare Locală au fost ample, combinându-se atât sursele statistice cu caracter cantitativ cât și informații calitative, care au adus o importantă valoare adăugată diagnosticului prin oferirea unei viziuni mai profunde asupra mediului rural.

Echipa care a contribuit la realizarea Planului de Dezvoltare Locală a consultat de asemenea strategia județeană existentă și a făcut sugestii conducerii parteneriatului ASOCIATIEI PENTRU DEZVOLTARE RURALĂ GIURGIU de a încorpora în Planul de Dezvoltare Locală cele mai reprezentative informații ale zonei supuse analizei, pentru a obține un plan de cea mai bună calitate.

În vederea identificării tuturor aspectelor semnificative care trebuie luate în calcul în elaborarea strategiei s-au format grupuri de lucru care au reunit atât reprezentanții publici cât și reprezentanții privați. În cadrul acestor grupuri de lucru s-au stabilit de comun acord acțiunile și prioritățile de dezvoltare ale zonei prin luarea în discuție a problemelor, riscurilor, oportunităților și perspectivelor de dezvoltare ale zonei ASOCIATIEI PENTRU DEZVOLTARE RURALĂ GIURGIU și ținând cont de direcțiile de dezvoltare trasate prin intermediul strategiilor de dezvoltare județene și regionale.

De asemenea, membrii ASOCIATIA PENTRU DEZVOLTARE RURALĂ GIURGIU au realizat animarea teritoriului prin distribuirea de material publicitar cu un conținut bogat în informații care fac referire la programul Leader și la perspectivele de implicare a populației în trasarea direcției de dezvoltare a zonei. Pentru antrenarea populației și a tuturor actorilor locali interesați în realizarea Strategiei de Dezvoltare Locală a GAL - Asociația pentru Dezvoltare Rurală Giurgiu, au fost aplicate chestionare în toate comunele care fac parte din ASOCIATIA PENTRU DEZVOLTARE RURALĂ GIURGIU. Așadar, toți actorii locali cheie din teritoriu au fost implicați în stabilirea priorităților și obiectivelor grupului.

Astfel, au fost organizate 16 întâlniri publice privind animarea și consultarea teritoriului, câte una pentru fiecare localitate. Întâlnirile s-au desfășurat în locații puse la dispoziție de partenerii publici din fiecare comună. Acțiunile privind convocarea participanților au fost desfășurate de către angajații voluntari ai GAL împreună cu reprezentanții ai parteneriatului.

La fiecare întâlnire au participat un număr de minim 18 persoane din fiecare comună. În cadrul acestor întâlniri au fost prezentate informații cu privire la Măsura 19 din PNDR folosind și împărțind materialele de promovare și animare întocmite de către ASOCIATIA PENTRU DEZVOLTARE RURALĂ GIURGIU. Fiecare participant a primit pliant, broșura, pix și o mapă. Prin această activitate populația din teritoriul vizat a identificat oportunitățile de



dezvoltare a comunității și de rezolvare a nevoilor specifice. De asemenea au fost predate către fiecare UAT câte trei afise informative care au fost plasate în locuri vizibile astfel încât toți actorii locali să aibă acces la informațiile referitoare la conținutul acestora.

Au fost distribuite și completate câte 18 chestionare pentru fiecare comuna, prin care au fost identificate nevoile specifice zonei. Aceste informații au fost preluate de GAL și transpuse în Planul de Dezvoltare Locală.

În ceea ce privește întâlnirile grupurilor de lucru tematice cu partenerii au fost organizate 3 întâlniri cu partenerii în cadrul cărora s-au făcut analize și dezbateri despre informațiile culese din teritoriul GAL și modul în care acestea vor fi transpuse în Planul de Dezvoltare Locală. Întâlnirile au avut loc în comunele Izvoarele, Calugăreni și Putineiu, locații alese astfel încât să fie accesibile tuturor persoanelor interesate din comunele limitrofe.

Acțiunile realizate în procesul de animare a teritoriului și de elaborare a Strategiei de Dezvoltare Locală au fost consemnate în documente justificative (procese verbale, chestionare etc.) și se constituie în Anexa 6 la SDL - Documente justificative privind animarea. Pe tot parcursul procesului de animare și elaborare a SDL, s-a asigurat promovarea egalității dintre bărbați și femei și a integrării de gen, cât și prevenirea oricărei discriminări pe criterii de sex, origine rasială sau etnică, religie sau convingeri, handicap, vârstă sau orientare sexuală.

Prin urmare, Strategia de Dezvoltare a ASOCIAȚIEI PENTRU DEZVOLTARE RURALĂ GIURGIU răspunde obiectivelor și priorităților care derivă din identificarea principalelor probleme și oportunități ale regiunii Leader GAL- ASOCIAȚIA PENTRU DEZVOLTARE RURALĂ GIURGIU.

Astfel, concluzionând, ASOCIAȚIA PENTRU DEZVOLTARE RURALĂ GIURGIU și-a prioritarizat domeniile viitoare de acțiune cu scopul de a sprijini și a acoperi cele mai importante aspecte care se manifestă în teritoriul, implicând personalul GAL într-un proces de dezvoltare integrator și cu caracter de durată.

## **CAPITOLUL IX - Organizarea viitorului GAL - Descrierea mecanismelor de gestionare, monitorizare, evaluare și control a strategiei**

ASOCIATIA PENTRU DEZVOLTARE RURALA GIURGIU este responsabila de reușita dezvoltării teritoriului acoperit . Prin urmare, este necesar un management profesionist cu resurse corespunzătoare.

ASOCIATIA PENTRU DEZVOLTARE RURALA GIURGIU va functiona dupa următoarea structură:

Organul de reprezentare al Asociației este Președintele;

Organele de conducere sunt:

- 1) Adunarea Generală;
- 2) Consiliul Director;
- 3) Cenzorul;

Organele de administrare ale Asociației sunt:

- 4) Comitetul de Selectare a proiectelor;
- 5) Compartimentul Administrativ.

Atribuțiile organelor Asociației vor fi detaliate în Statutul și în Actul constitutiv, cu respectarea prevederilor OG nr.26/2000 actualizată.

### **Comitetul de Selecție al proiectelor**

La nivelul ASOCIATIEI PENTRU DEZVOLTARE RURALĂ GIURGIU va funcționa un Comitet de Selecție, format din membri GAL, care reprezintă parteneriatul decizional pentru selectarea proiectelor depuse în cadrul GAL. Componenta Comitetului de Selecție și obligațiile acestuia vor fi descrise în capitolul XI al prezentei Strategii de Dezvoltare Locală.

Realizarea obiectivelor ASOCIATIEI PENTRU DEZVOLTARE RURALĂ GIURGIU este posibilă doar cu sprijinul unei echipe de profesioniști, unui personal calificat și cu experiență în dezvoltarea rurală și în implementarea proiectelor. Partenerii dețin cunoștințele necesare implementării programele europene - iar resursele umane puse la dispoziția GAL prin studiile și experiența profesională acumulate, vor contribui la eficientizarea proceselor de lucru, la atragerea și finanțarea celor mai valoroase proiecte și la alocarea optimă a resurselor.

### **Compartimentul administrativ**

Implementarea Strategiei de Dezvoltare Locală a ASOCIATIEI PENTRU DEZVOLTARE RURALA GIURGIU va fi realizată de o echipă tehnică care va avea următoarea componentă:

1 Manager (responsabil administrativ) - coordonează activitatea GAL atât sub aspect organizatoric cât și al respectării procedurilor de lucru.

La propunerea Președintelui, Consiliul Director numește Coordonatorul (Managerul) Asociației care este remunerat în termenii și condițiile fixate de Consiliul Director. Coordonatorul poate fi unul dintre reprezentanții membrilor Asociației sau poate fi din afara Asociației.

Managerul GAL, în cazul în care este numit din rândul partenerilor, nu poate face parte din Comitetul de selecție.

1 Responsabil financiar - contabil - se ocupă de supravegherea și controlul gestiunii financiare-contabile a GAL - ului.

1 Responsabil cu animarea teritoriului si activitatile de monitorizare - desfasoara activitati de animare pentru promovarea actiunilor GAL si raspunde de realizarea monitorizarii conform procedurilor.

2 Responsabili cu verificarea, evaluarea si selectia proiectelor ce se vor implementa.

Fiecare membru al echipei de implementare poate indeplini si alte sarcini specifice in functie de necesitatile aparute pe parcursul implementarii.

In același timp, în funcție de necesități, ASOCIATIEI PENTRU DEZVOLTARE RURALĂ GIURGIU, pentru buna desfășurare a activităților, poate colabora cu consultanți externi.

Organigrama echipei tehnice:

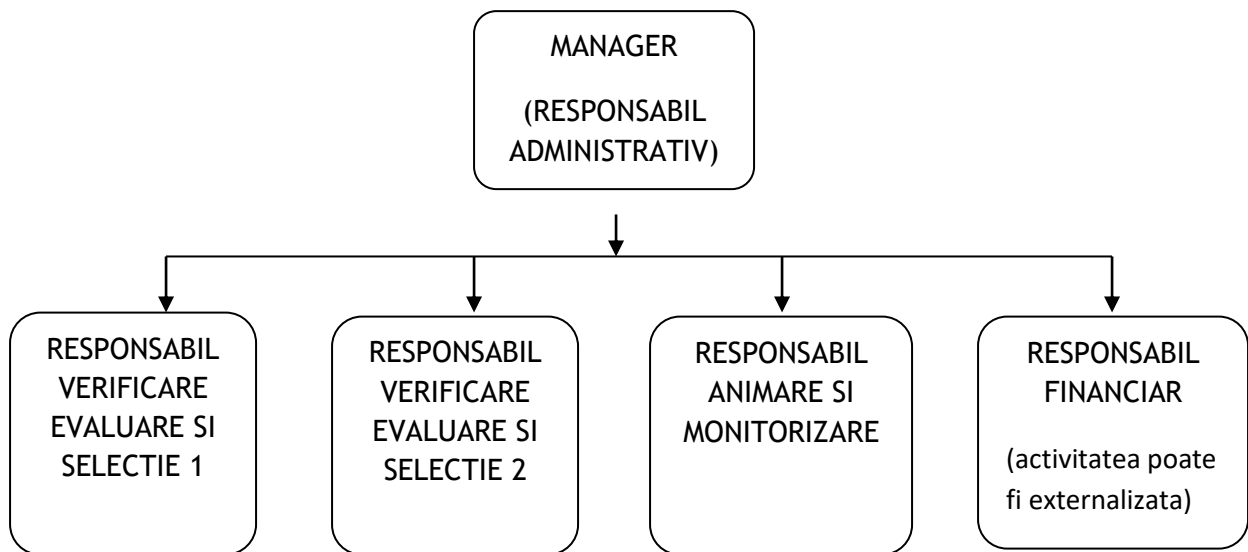

Presedintele GAL nu poate face parte simultan din Comitetul de selectie si din echipa tehnica, poate fi angajat in echipa tehnica daca detine competentele necesare postului respectiv.

Managerul GAL, in cazul in care este numit din randul partenerilor, nu poate face parte din Comitetul de selectie.

Angajarea personalului se va efectua cu respectarea Codului Muncii, precum și a legislației cu incidență în reglementarea conflictului de interese.

Etapele circuitului unui proiect

(1) Circuitul pentru aprobarea unui proiect este următorul:

- GAL lanseaza apelul de selectie a proiectelor, folosind mijloacele de informare mass-media;

Solicitantul depune Cererea de finantare la adresa indicata in anuntul de lansare a apelului de selectie;

Potentialul beneficiar inregistreaza dosarul Cererii de finantare la sediul GAL;

se verifica conformitatea si eligibilitatea de către echipa tehnica pe baza grilei de evaluare. Se pot solicita informatii suplimentare daca este cazul;

se notifica Solicitantul in cazul respingerii Cererii de finantare; Solicitantul poate contesta respingerea prin transmiterea, in maxim 15 zile, la adresa indicata in anuntul de

lansare a apelului de selectie, a unei contestatii ce va fi analizata de catre Comisia de contestatii;

Cererile conforme si eligibile împreuna cu Dosarul administrativ se inainteaza de catre Responsabilul tehnic , pe baza unui proces -verbal de predare primire, Comitetului de selectie;

Comitetul de selectie aproba sau respinge proiectul in baza criteriilor de evaluare si selectie;

Rezultatul se transmite solicitantului de catre Presedintele Comitetului de selectie sau de catre supleantul acestuia;

Rezultatul poate fi contestat, in termen de 15 zile, de la primirea Notificarii, prin transmiterea unei Contestatii la adresa indicata in anuntul de lansare a apelului de selectie. Contestatia va fi analizata de catre Comisia de contestatii in maxim 15 zile, de la data primirii de catre comisie;

Cererile de finantare aprobate impreuna cu documentele aferente se transmit OJFIR in vederea finantarii.

**(2)** Sesiunile pentru depunerea proiectelor sunt anuale, continue, cu selectie bimestriala, până la epuizarea fondurilor disponibile;

**(3)** Depunerea cererilor de rambursare:

- beneficiarul inregistreaza dosarul cererii de rambursare la GAL
- se verifica conformitatea de către echipa tehnica.
- se efectueaza vizita pe teren pentru verificarea indeplinirii criteriilor de selectie si de eligibilitate;

- se notifica Solicitantul in cazul neconformitatii Cererii de rambursare; Solicitantul poate contesta respingerea prin transmiterea, in maxim 15 zile, la sediul GAL, a unei contestatii ce va fi analizata de catre Comisia de contestatii;

- cererile de rambursare conforme impreuna cu documentele aferente se transmit OJFIR in vederea verificarii eligibilitatii si efectuării platilor.

***La nivelul GAL-ului se vor desfășura următoarele activități :***

1. Consolidarea capacității actorilor locali relevanți de a dezvolta și implementa operațiunile, inclusiv promovarea capacităților lor de management al proiectelor;

Pe tot parcursul derulării activităților necesare implementării Planului de Dezvoltare Locală, fiecare partener va fi prezent direct sau prin intermediul reprezentantului desemnat în Adunarea Generală. Principala responsabilitate se refera la implementarea actiunilor din cadrul Planului de Dezvoltare Locala al teritoriului pe baza caruia a fost selectat si de indeplinirea obiectivelor asumate prin intermediul acestuia. Va asigura, pe de o parte, monitorizarea activităților care se desfasoara in cadrul grupului, iar pe de alta, coordonarea activităților legate de colectarea indicatorilor de rezultat și a celor de impact, relevanți pentru monitorizarea și evaluarea eficiență a Strategiei de Dezvoltare Locala.

2. Conceperea unei proceduri de selecție nediscriminatorii și transparente și a unor criterii obiective în ceea ce privește selectarea operațiunilor, care să evite conflictele de interese, care garantează că cel puțin 51% din voturile privind deciziile de selecție sunt exprimate de parteneri care nu au statutul de autorități publice și permite selecția prin procedură scrisă;

În ceea ce privește selecția proiectelor în cadrul GAL, se va aplica regula „dublului cvorum”, respectiv pentru validarea voturilor, este necesar ca în momentul selecției să fie prezenți cel puțin 51% din parteneri, din mediul privat și societate civilă.

Daca unul dintre proiectele depuse pentru selectare, aparține unuia din membrii comitetului, în această situație persoana (organizația) în cauză nu are drept de vot și nu va participa la întâlnirea comitetului respectiv.

Proiectele sunt selectate pe baza unor criterii pre-stabilite aduse la cunoștința solicitanților. Fiecare membru al comitetului de selecție evaluează proiectul separat în funcție de limitele de punctaj aferente fiecărui criteriu de selecție, așa cum au fost ele prezentate în fisele măsurilor ce urmează a fi finanțate.

Pentru transparența procesului de selecție a proiectelor în cadrul GAL, se vor folosi mijloacele de informare cu privire la proiectele selectate (data, număr, măsuri, valoare, beneficiari, etc.).

3. Asigurarea, cu ocazia selecționării operațiunilor, a coerenței cu strategia de dezvoltare locală plasată sub responsabilitatea comunității, prin acordarea de prioritate operațiunilor în funcție de contribuția adusă la atingerea obiectivelor și țințelor strategiei;

Evaluarea realizărilor și rezultatelor fiecărui proiect va fi reprezentată de itemi ce furnizează indicații asupra diverselor aspecte ale procesului de implementare privind corespondența, relevanța, eficiența, eficacitatea, impactul și sustenabilitatea acțiunilor.

4. Pregătirea și publicarea de cereri de propuneri sau a unei proceduri permanente de depunere de proiecte, inclusiv definirea criteriilor de selecție stabilite în funcție de contribuția adusă la atingerea obiectivelor și țințelor strategiei;

Sesiunile pentru depunerea proiectelor sunt anuale, continue, cu selecție bimestrială, până la epuizarea fondurilor disponibile;

Demersurile ale căror rezultat final este lansarea apelului pentru selecția de proiecte sunt stabilirea măsurilor care vor fi finanțate și a indicilor care urmăresc performanța apelului pentru proiecte, stabilirea criteriilor de evaluare, atât a criteriilor generale privind obiectivitatea, transparența, egalitatea de șanse, cât și a criteriilor de specifice care sunt convergente cu strategia locală de dezvoltare. Apelul pentru proiecte presupune totodată și planificarea internă a procesului de selecție, prin urmare definitivarea procedurilor și a documentelor operaționale este o activitate a acestuia.

5. Primirea și evaluarea cererilor de finanțare;

Potențialii beneficiari vor depune proiectul la sediul GAL, sub formă de Cerere de finanțare, utilizându-se formularele de cereri de finanțare aferente fiecărei măsuri.

ASOCIATIA PENTRU DEZVOLTARE RURALA GIURGIU va verifica conformitatea proiectului și respectarea criteriilor de eligibilitate în conformitate cu cerințele impuse pentru fiecare măsură din SDL în scopul căreia se încadrează proiectul depus. Experții ASOCIATIA PENTRU DEZVOLTARE RURALA GIURGIU vor completa *Fișele de verificare*, aferente măsurii în care se încadrează scopul proiectului depus. Se vor folosi formularele și metodologia de completare a acestora utilizând manualele de implementare a procedurii care vor fi elaborate după selecția SDL.

6. Primirea și verificarea conformității cererilor de plată depuse;

Salariatii GAL vor înregistra cererile de plată depuse de beneficiari și vor verifica conformitatea documentelor în prezenta reprezentantului legal al proiectului.

Acestia vor verifica documentele justificative ale cheltuielilor efectuate pentru care se solicita rambursarea cheltuielilor, conformitatea exemplarelor în copie cu originalele prezentate de beneficiar - contracte, facturi, adeverințe, procese verbale, documente de plată, extrase de cont, etc.

7. Selectarea operațiunilor, stabilirea cuantumului contribuției și prezentarea propunerilor către organismul responsabil pentru verificarea finală a eligibilității înainte de aprobare;

8. Monitorizarea implementării strategiei de dezvoltare locală plasate sub responsabilitatea comunității și a operațiunilor sprijinite și efectuarea de activități specifice de evaluare în legătură cu strategia respectivă.

Procesul de monitorizare constă în obținerea unei imagini clare asupra modului de desfășurare economică și financiară a implementării strategiei. Monitorizarea este un proces permanent care presupune culegerea și analizarea continuă a datelor în scopul depistării din timp a blocajelor care pot pune în pericol proiectul.

O altă componentă a monitorizării este controlul prin care se urmărește respectarea planificării strategiei de dezvoltare. Controlul se efectuează prin intermediul vizitelor pe teren și întocmirea de rapoarte de verificare care sunt transmise responsabilului tehnic al compartimentului administrativ GAL.

Dispozitivul de monitorizare, evaluare și control implementat de ASOCIATIA PENTRU DEZVOLTARE RURALA GIURGIU se va referi la:

- Luarea operativă a deciziilor asupra implementării proiectului (sau depistarea problemelor);
- Efectuarea zilnică a gestionării proiectului;
- Executarea operativă și corectă a procedurilor de gestionare a resurselor;
- Facilitarea coordonării între activitățile componentelor;
- Monitorizarea și raportarea la timp despre realizările și rezultatele proiectului;
- Comunicarea stadiului implementării strategiei de dezvoltare către factorii de decizie ai ASOCIATIEI PENTRU DEZVOLTARE RURALĂ GIURGIU.

ASOCIATIA DE DEZVOLTARE RURALA GIURGIU va elabora un Plan de Evaluare care să descrie modalitatea prin care se va realiza evaluarea SDL.

Conform organizării prezentate, a fost îndeplinit criteriul de selecție CS 4.3

## Capitolul X - Planul de finanțare al strategiei

Suma publică alocată pentru Strategia de Dezvoltare Locală a Asociația pentru Dezvoltare Rurală Giurgiu pentru Componenta A este de 2.966.758 Euro.

Planul de finanțare al SDL este constituit din:

- Componenta A - Valoarea aferentă teritoriului și populației acoperite de parteneriat, respectiv  $19,84 \text{ Euro/locuitor} \times 47.835 \text{ locuitori} = 949.046 \text{ Euro}$  și  $985,37 \text{ Euro/km}^2 \times 1358,03 \text{ km}^2 = 1.338.162 \text{ Euro}$ .
- Componenta B - Valoarea aferentă nivelului de calitate obținut în urma procesului de evaluare și selecție, exprimată în Euro.

Suma alocată pe prioritati este în concordanță cu nevoile identificate la nivelul teritoriului în urma consultărilor publice și a analizei diagnostic, astfel încât să conducă la realizarea indicatorilor de rezultat.

Pentru Măsură 1/1C Sprijin pentru formarea profesională în domeniul legumicol a fost alocată suma de 37.630 Euro, suma necesară și suficientă pregătirii grupului țintă.

Pentru Măsură 2/2A Sprijin forfetar pentru investiții în solarii de legume, a fost alocată suma de ~~518.853~~ 300.000 Euro, astfel încât să conducă la crearea unui număr cât mai mare de locuri de muncă și la realizarea investițiilor vizate în întreg teritoriul GAL.

Pentru Măsură 3/3A Sprijin pentru înființarea și funcționarea structurilor asociative a fost alocată suma de 103.784 Euro pentru realizarea activităților eligibile aferente acestei măsuri.

Pentru Măsură 4/6A Sprijin pentru investiții în crearea activităților de servicii neagricole, a fost alocată suma de ~~620.000~~ 660.000 Euro astfel încât să conducă la crearea unui număr cât mai mare de locuri de muncă și la realizarea investițiilor vizate în întreg teritoriul GAL.

Pentru măsură 5/6B Investiții în infrastructura socială a fost alocată suma de ~~100.000~~ 278.853 Euro pentru finanțarea unei investiții de infrastructură socială în teritoriul GAL.

Pentru măsură 6/6B Dezvoltarea comunităților locale a fost alocată suma de 993.140 Euro pentru a răspunde cât mai multor nevoi identificate la nivelul comunităților locale.

Pentru cheltuielile de funcționare și animare a fost alocat procentul de 20% din suma publică alocată, respectiv 593.351 Euro, suma necesară funcționării și animării Asociației pentru dezvoltare Rurală Giurgiu până la finalul anului 2023.

Planul de finanțare a fost completat pentru componenta A+B conform modelului și constituie Anexa 4 la SDL.

## **CAPITOLUL XI: Procedura de evaluare și selecție a proiectelor depuse în cadrul SDL**

**ASOCIATIA PENTRU DEZVOLTARE RURALĂ GIURGIU** va efectua pentru fiecare dintre măsuri, 1 apel pe an cu depunere continuă și selecție bimestrială, în cazul în care organele de decizie nu stabilesc altfel.

Apelul va fi aprobat de către Consiliul Director al **ASOCIATIEI PENTRU DEZVOLTARE RURALĂ GIURGIU**. Se va asigura publicitatea apelului în teritoriu prin intermediul mass-media și direct la fiecare primărie care face parte din **ASOCIATIA PENTRU DEZVOLTARE RURALĂ GIURGIU**.

Potențialii beneficiari vor depune proiectul la sediul GAL, sub formă de Cerere de finanțare, utilizându-se formularele de cereri de finanțare aferente fiecărei măsuri.

**ASOCIATIA PENTRU DEZVOLTARE RURALA GIURGIU** va verifica conformitatea proiectului și respectarea criteriilor de eligibilitate în conformitate cu cerințele impuse pentru fiecare măsură din PNDR în scopul căreia se încadrează proiectul depus. Experții **ASOCIATIA PENTRU DEZVOLTARE RURALA GIURGIU** vor completa *Fișa de verificare a conformității și Fișa de verificare a eligibilității*, aferente măsurii în care se încadrează scopul proiectului depus.

La nivelul **ASOCIATIA PENTRU DEZVOLTARE RURALĂ GIURGIU** va funcționa un Comitet de Selecție, stabilit de către organele de decizie (Adunarea Generală a Asociaților și Consiliul Director), format din membri GAL, care reprezintă parteneriatul decizional pentru selectarea proiectelor depuse în cadrul GAL. Totodată, Adunarea Generală va modifica structura Comitetului de Selecție, dacă va considera că această modificare va genera o mai bună gestionare GAL.

Comitetul de selecție al proiectelor va fi alcătuit din minim 7 persoane, reprezentanți ai autorităților și organizațiilor care fac parte din parteneriat, în funcție de numărul partenerilor care fac parte din cadrul GAL. Pentru fiecare membru titular, se va stabili de asemenea un membru supleant.

Partenerii economici și sociali, precum și alți reprezentanți ai societății civile, vor reprezenta mai mult de 50% din componența Comitetului de Selecție, iar organizațiile ce provin din eventuale orașe având ca responsabilitate și zona rurală învecinată nu vor depăși 25%.

Comitetul de Selecție decide în ceea ce privește selectarea proiectelor în cadrul GAL prin „dublu cvorum”, respectiv pentru validarea voturilor, vor fi prezenți în momentul selecției cel puțin 50% din parteneri, din care peste 50% să fie din mediul privat și societate civilă.

Rapoartele de Selecție intermediare și finale vor fi semnate de către toți membrii prezenți ai Comitetului de Selecție; se va specifica apartenența lor la mediul privat sau public și urban - cu respectarea precizărilor din PNDR, ca partea publică să reprezinte mai puțin de 50%.

Dacă unul dintre proiectele depuse pentru selecție aparține unuia dintre membrii comitetului de selecție, persoana/organizația în cauză nu are drept de vot și nu va participa la întâlnirea comitetului respectiv.

După încheierea procesului de evaluare și selecție, Comitetul de Selecție va emite un Raport de Selecție Intermediar, în care vor fi înscrise proiectele retrase, neeligibile, eligibile neselectate și eligibile selectate, valoarea acestora, numele solicitanților, iar pentru proiectele eligibile punctajul obținut pentru fiecare criteriu de selecție. Raportul de Selecție Intermediar va fi publicat pe pagina de web a GAL. În baza acestuia, GAL va transmite rezultatele selecției către solicitanți.



Beneficiarii ale căror proiecte nu au fost selectate de către Comitetul de Selecție pot depune o contestație ce va fi soluționată de către o Comisie de Contestații. Membrii Comisiei de Contestații vor fi numiți de către Consiliul Director și vor fi diferiți de cei ai Comitetului de Selecție. Comisia de Soluționare a Contestațiilor va analiza doar proiectele care au făcut obiectul contestațiilor.

În urma soluționării eventualelor contestații, Comisia de Soluționare a Contestațiilor va elabora un Raport de Contestații, care va fi semnat de către membrii Comisiei și va fi înaintat Comitetului de Selecție GAL. GAL va publica pe pagina de web proprie Raportul de Contestații. În baza Raportului de Contestații, Comitetul de Selecție va emite Raportul de selecție final, în care vor fi înscrise proiectele retrase, neeligibile, eligibile neselectate și eligibile selectate, valoarea acestora, numele solicitanților, iar pentru proiectele eligibile punctajul obținut pentru fiecare criteriu de selecție. În Raportul de Selecție Final vor fi evidențiate proiectele declarate eligibile sau selectate în baza soluționării contestațiilor. GAL va publica pe pagina de web proprie Raportul de Selecție Final și va înștiința solicitanții asupra rezultatelor procesului de evaluare și selecție.

Componenta Comitetului de Selecție cuprinde:

<b>PARTENERI PUBLICI 14%</b>		
<i>Partener</i>	<i>Funcția în CS</i>	<i>Tip/Observatii</i>
COMUNA RASUCENI	Membru	ADMINISTRATIE
<b>PARTENERI PRIVATI 72%</b>		
<i>Partener</i>	<i>Funcția în CS</i>	<i>Tip/Observatii</i>
SC AGRORAL SERV SRL	Membru	ALESI
URUCU FLOREA P.F.A.	Membru	ALESI
S.C. G.F.I. MARKET SRLD	Membru	ALESI
S.C. MISTRETUL ALB SRL	Membru	ALESI
PALALAU - ALEXANDRU ADORIANA - CATALINA II	Membru	ALESI
<b>SOCIETATE CIVILA 14%</b>		
<i>Partener</i>	<i>Funcția în CS</i>	<i>Tip/Observatii</i>
ASOCIATIA FERMIERILOR DIN JUDETUL GIURGIU	Presedinte	ONG
<b>PERSOANE FIZICE RELEVANTE 0%</b>		
<i>Partener</i>	<i>Funcția în CS</i>	<i>Tip/Observatii</i>

Pentru a utiliza mai ușor aceste date, este propusă împartirea pe categorii a partenerilor (de exemplu ADMINISTRATIE pentru partenerii publici, ALESI pentru parteneri private, ONG pentru societatea civilă). Ponderea partenerilor din mediul rural este de 100%, existând, la nivelul Comitetului de Selecție, 7 parteneri din mediul rural.

Membrii supleanți ai Comitetului de selecție sunt: COMUNA IZVOARELE, COMUNA SCHITU, TURTUREA M. BEBE ADRIAN II, DANUT AGRO SRL, AGROMECS STOENESTI S.A., AGRICOLA BREAZU SRL, BARLAN MIHAELA PFA.

Comisia de Contestații va avea următoarea componentă: COMUNA MALU, COMUNA GOGOSARI, TURTUREA M. BEBE ADRIAN II, DANUT AGRO SRL, AGROMECS STOENESTI S.A., TANASE M. GABRIEL II, BIRLAN MIHAELA PFA.

## **CAPITOLUL XII: Descrierea mecanismelor de evitare a posibilelor conflicte de interes conform legislației naționale**

Conform legislației comunitare și naționale în vigoare, conflictul de interes poate fi definit ca acea situație sau împrejurare în care interesul personal, direct ori indirect al responsabilului contravine interesului public, astfel încât afectează sau ar putea afecta independența și imparțialitatea sa în luarea deciziilor ori îndeplinirea la timp și cu obiectivitate a îndatoririlor care îi revin în exercitarea funcției deținute. În acest sens, toate persoanele implicate la nivelul GAL în evaluarea și selecția proiectelor (membri în Comitetul de Selecție, în Comisia de Soluționare a Contestațiilor sau angajații GAL implicați în procesul de evaluare) vor trebui să completeze o Declarație privind evitarea conflictului de interes, în care să se facă referire la prevederile art. 10 și 11 din OG 66/2011, Secțiunea II - Reguli în materia conflictului de interes.

Dacă unul dintre proiectele depuse pentru selectare aparține unuia din membrii Comitetului de Selecție, Comisiei de contestații sau a unuia dintre angajații GAL implicați în evaluarea proiectelor, de rude și afini ai acestora sau a unei entități juridice în care acesta persoană are implicații/interese, în conformitate cu prevederile legale naționale (Legea 161/2003, OUG 66/2011) și comunitare (Regulamentul CE 1605/2002, Regulamentul 2342/2002 etc.) aplicabile, persoana în cauză nu va participa la deciziile privind lansarea apelului de selecție, procesul de verificare și nu are drept de vot și nu va participa la întâlnirea comitetului respectiv pentru sesiunea de selecție, contestație în cauză. În cazul în care unul dintre angajații GAL sau membrii desemnați de Comitetul de Selecție, Comisia de contestații constată că se află în situația de conflict de interes, acesta are obligația de a solicita de îndată înlocuirea sa. În cazul în care se constată că nu se respectă regulile de evitare a conflictului de interes, așa cum sunt definite în legislația în vigoare, proiectul nu este eligibil, iar dacă a fost finanțat se va proceda la recuperarea sumelor conform legislației.

Astfel, orice persoană care face parte din structurile de verificare a proiectelor care este angajată în orice fel de relație profesională sau personală cu promotorul de proiect sau are interese profesionale sau personale în proiect, poate depune proiecte cu obligația de a prezenta o declarație în scris în care să explice natura relației/interesul respectiv și nu poate participa la procesul de selecție a proiectelor. Respectarea acestor obligativități va fi verificată de structurile teritoriale ale Autorității de Management/Agenției de Plăți.

Pentru a garanta transparența în procesul decizional și pentru a evita orice potențial conflict de interes, în cadrul ASOCIAȚIEI PENTRU DEZVOLTARE RURALA GIURGIU exista un plan de acțiune care cuprinde întreaga perioadă de implementare și în care exista o separare a responsabilităților, așa cum a fost prezentat în capitolul IX al prezentei Strategii de Dezvoltare Locală.